

公司代码：600690

公司简称：海尔智家

海尔智家股份有限公司

2022 年年度报告

海尔智家
Haier smart home

重要提示

一、本公司董事会、监事会及董事、监事、高级管理人员保证年度报告内容的真实性、准确性、完整性，不存在虚假记载、误导性陈述或重大遗漏，并承担个别和连带的法律责任。

二、公司全体董事出席董事会会议。

三、和信会计师事务所（特殊普通合伙）为本公司出具了标准无保留意见的审计报告。

四、公司负责人李华刚、主管会计工作负责人宫伟及会计机构负责人（会计主管人员）应珂声明：保证年度报告中财务报告的真实、准确、完整。

五、董事会决议通过的本报告期利润分配预案或公积金转增股本预案

经董事会审议的报告期利润分配预案为：以未来实施分配方案时股权登记日扣除回购专户上已回购股份后的总股本为基数，向全体股东按每10股派发现金股利人民币5.66元（含税），拟派发分红金额5,297,529,553.10元（含税），对应本年度公司现金分红占归属于母公司股东的净利润比例为36.01%。如在本报告披露之日起至实施权益分派股权登记日期间公司总股本发生变动的，公司拟维持分配总额不变，相应调整每股分配比例。

六、前瞻性陈述的风险声明

适用 不适用

本报告中涉及的未来计划、发展战略等前瞻性描述不构成公司对投资者的实质承诺，敬请投资者注意投资风险。

七、是否存在被控股股东及其他关联方非经营性占用资金情况

否

八、是否存在违反规定决策程序对外提供担保的情况

否

九、是否存在半数以上董事无法保证公司所披露年度报告的真实性、准确性和完整性

否

十、重大风险提示

关于公司可能面临的风险因素内容，在本报告“管理层讨论与分析”中做了详述，请参阅相关内容。

十一、其他

适用 不适用

董事长：李华刚

海尔智家股份有限公司

2023年3月30日

目录

致股东的函件	4
第一节 释义.....	7
第二节 公司简介和主要财务指标.....	8
第三节 管理层讨论与分析.....	12
第四节 公司治理.....	41
第五节 环境与社会责任.....	67
第六节 重要事项.....	77
第七节 股份变动及股东情况.....	91
第八节 优先股相关情况.....	100
第九节 债券相关情况.....	101
第十节 财务报告.....	104

备查文件目 录	(一) 载有法定代表人、主管会计工作负责人、会计机构负责人签名并盖章的财务报表。
	(二) 载有会计师事务所盖章、注册会计师签名并盖章的审计报告原件。
	(三) 报告期内在中国证监会指定报纸上公开披露过的所有公司文件的正本及公告的原稿。

致股东的函件

2022 年海尔智家再次交付了历史最好业绩，全球营业收入达到 2,435.14 亿元，增长 7.2%，归母净利润达到 147.11 亿元，增长 12.5%；按中国会计准则下的扣除非经常性损益后的归母净利润增长达到 139.63 亿元，增长 18%。在全球主要市场，海尔智家核心产品的市场份额都在提升。

作为财富 500 强企业之一，海尔智家积极响应了利益相关者对 ESG 实践的期望，持续推进低碳产品全周期管理、促进开放性、多元化和包容性、践行负责任采购，回馈社会，促进可持续治理。2022 年海尔智家继续被《财富》评为“最受尊敬的企业”。2022 年海尔智家美国子公司 GEA 再度荣获美国最佳职场认证。

2022 年海外市场通胀高企，欧洲发生能源危机，家电消费能力下降；公司最大的中国市场 2022 年第四季度供应链、线下零售业务、物流配送和安装交付受到冲击。也就是说，2022 年无论海外还是国内市场均遭遇了非比寻常和重大的外部冲击，这份成绩的取得就显得尤其不容易，是海尔智家全体创客坚持以客户体验为最高优先级，整个组织力争上游，上下同欲，取得的成果。

我于 2022 年 6 月，荣幸承担了海尔智家董事长的职责，我花了不少时间和客户、员工、合作伙伴交流，也与包括海尔集团在内的重要股东探讨，深切感受到所有利益相关方都期待着在这一届董事会的领导下，海尔智家要跨越经济周期，维持先进性，实现基业长青。这意味着未来三年，海尔智家要保持高于行业的增长，只有欣欣向荣、快速发展的公司才能凝聚人才，为股东和员工实现更大的价值。未来三年，海尔智家要变得更加高效和敏捷，无论是和用户发生交互的产品、交易和服务交付流程，还是内部管理运营系统和供应链作业平台，都应该是透明高效的；海尔智家应该是能够跳舞的大象，对外部的新技术趋势灵动响应，开放拥抱。未来三年，海尔智家可持续发展的基础将更加坚实，作为负责任的全球企业公民，海尔智家在产品设计、生产制造、回收全流程降低碳排放，推动打造绿色、高道德标准的可持续供应链；我们全力打造一个让员工成就个人价值，施展个人才华的工作环境，消除官僚主义和流程作业导向；在全球，我们都会深化对当地社区的承诺，强化与当地社群的连接。

展望未来，全球化融合的趋势似乎开始减速，金融市场也变得更加波动，给海尔智家全球化创牌带来了挑战，我们制胜之道始终是：坚持以用户体验为中心，自我变革；对内以数字化再造来优化流程和驱动创新。

2023 年全球公共卫生秩序逐渐恢复正常，但员工劳动参与率降低，供应链碎片化等问题不会马上消失，家用电器和暖通电器领域也受到了这些影响。但面对同样的不利形势，能实现更高质量增长的是拥有庞大本土市场、规模制造优势和丰富工程师红利的国家，能实现更快盈利增长的是员工积极参与，具有生产效率优势和消费者信任的品牌公司。海尔智家依托中国这个全球最大的家电市场，享受中国的高效供应链和工程师红利，在全球化竞争中的优势会强化，前提是坚持三大战略举措：科技驱动创新，数字化再造体验，以创业心态管理组织。

物联网和能源效率提升是驱动行业变革的两股技术力量，也是海尔智家未来技术研发的重点。物联网技术可以帮助家电品牌商获得更深刻的用户交互体验，在首次配置安装完成后，后续通过传感器、使用行为和大数据分析，品牌商可以掌握产品质量、功能、场景应用的各个特征和反馈信息，从而迭代优化产品研发和算法设计，提升用户忠诚度。2022 年公司的消费机器人和智慧照明场景都有了突破，未来会围绕适老家电、清洁机器人、智慧全屋领域开发更多物联网家电。

在 2023 年 1 月，公司和领先的家用压缩机厂商海立股份设立了转子压缩机合资公司，支持家用空调产品一体化研发；在中国市场的空气能热泵+太阳能热水器解决方案持续引领，为宾馆、校园、医院等提供了高效新能源供热方案；2006 年起在中国市场推广磁悬浮中央空调，相比多联机运行能效提升 1 倍以上，全球细分市场连续五年份额第一。公司在气悬浮空调，能源综合管理领域的新技术已经投入运营，将为公司在全球商用暖通解决方案提供坚实的创新储备。

从事业部的维度，在冰箱和洗衣机事业已经实现全球市场领先，家用空调和中央空调需要接过增长的接力棒，公司的小家电和厨电业务在中国市场的地位还需要发展，通过投资于供应链和研发来提升竞争实力。从区域的维度，我们在最重要的中国和美国市场均实现了领先地位，但在其他区域的市场地位和盈利能力不够理想，破局别无他路，只能以持续的产品创新和品牌建设来突破，海尔智家必须坚持设计高质量、创意家电，交付人性化的体验，贴近当地市场，以牢靠的服务保障，创造口口相传的可信赖的品牌口碑。在这个策略下，我们还需要针对不同品类的特点，灵活整合供应链和渠道资源，比如小家电品类就未必需要自建工厂，营销方式也可以更多借助线上数字化工具。

我们推进了名为三翼鸟的场景化体验项目，新生代的消费者需要个性化定制的家电家居一体化的消费场景，这代表着海尔智家未来的重大商业机会。我们希望用数字化工具再造用户体验，当用户进驻三翼鸟场景体验店，能够感受到身临其境的智慧照明、智慧厨房、智慧空气解决方案、全屋用水方案等，可以进行个性化、智能化的配置，并且更重要的是，我们希望整个交付和服务过程会是高效，透明的，创造一个完全可信赖的智慧家庭体验。

一个尴尬的事实是，大公司很容易滋生形式主义，人浮于事，不能拥抱前沿趋势和技术。海尔智家要成为百年企业，我们下一步将关注如何让 Z 世代的年轻人带着梦想来到海尔，不是天天处理繁文缛节，应付内部管理流程，失去激情和动力，而是能够创造巨大的用户价值并为之骄傲。把海尔智家调频到创业第一天的心态，是解决组织活力的根本之道，我们发起了内部文化大讨论，哪些行为和规则是员工反感的，哪些做法又能够支持企业的卓越运营？我要求我们的市场人员不要只关注销售数据，而多去销售网点、关心我们的零售伙伴在海尔生态圈的发展前景；我们的产品和场景设计师要通过了解终端用户如何评价我们的产品，在和用户互动中产生创新灵感；用户需求在整个组织内部无界共享，形成深入的消费者洞察并成为我们决策的基础。未来三年将坚定推动组织再造，不仅可以提升组织效率，还会腾挪出财务资源可以投资到未来的人才和技术。

未来三年我深感责任重大，我们唯有启动一场勇敢的变革才能在这个波动的环境下，交付更好的价值。但我也预见到，这会是一段令人兴奋的旅程，我们已经整装待发，光明前景值得我们为之不懈奋斗。

再次感谢全体股东的信任和支持，我们共同拥抱未来的可持续发展！

第一节 释义

一、 释义

在本报告书中，除非文义另有所指，下列词语具有如下含义：

常用词语释义		
中国证监会、证监会	指	中国证券监督管理委员会
上交所	指	上海证券交易所
本公司、公司、海尔智家	指	海尔智家股份有限公司，原名“青岛海尔股份有限公司”，原简称“青岛海尔”
四大证券报	指	《中国证券报》、《上海证券报》、《证券时报》、《证券日报》
海尔电器、1169	指	海尔电器集团有限公司（原香港上市公司，代码：01169.HK），本公司合并报表范围子公司；2020 年 12 月 23 日，公司完成以发行 H 股方式将其私有化，至此，海尔电器已成为公司全资子公司。
GEA	指	GE Appliances，通用电气家用电器资产与业务，该资产与业务属于本公司。
FPA	指	Fisher & Paykel Appliances Holdings Limited（中文名：斐雪派克），成立于 1934 年，为新西兰国宝级电器品牌、全球顶级厨房电器品牌、世界著名的奢侈品品牌。产品线覆盖烟机、灶具、烤箱、洗碗机、微波炉、嵌入式冰箱、洗衣机、干衣机等产品，业务范围遍布全球 50 个国家/地区。FPA 为公司全资子公司。
Candy	指	Candy 集团（Candy S.p.A），源于意大利的国际专业电器制造商。1945 年成立以来，一直致力于通过创新技术和优质服务，让全球用户享受更高品质的生活。集团旗下拥有十多个专业家电品牌，在全球市场上享有盛誉，用户遍布世界各地。Candy 于 2019 年 1 月成为本公司全资子公司。
中怡康	指	北京中怡康时代市场研究有限公司，成立于 1994 年，长期专注于中国消费品市场零售研究，是中国家电领域专业市场研究的权威机构。
欧睿国际（Euromonitor）	指	欧睿国际信息咨询公司，成立于 1972 年，为全球领先的战略市场信息提供商，在出版市场报告、商业参考资料和网上数据库方面拥有超过 40 年的经验，提供的数据和分析辐射到全球范围且覆盖了上万种产品/服务品类。
GFK	指	指 GFK 集团，全球知名市场研究企业。经过长期的发展和积累，GFK 集团在全球范围内的市场研究业务，涉及耐用消费品调查、消费者调查、媒体调查、医疗市场调查和专项研究等方面。
奥维云网	指	奥维云网（AVC）是垂直于智慧家庭领域大数据综合解决方案服务商，为企业提供大数据信息服务、常规数据信息服务以及专项数据服务。
IEC	指	国际电工委员会，成立于 1906 年，世界上成立最早的国际性电工标准化机构，负责有关电气工程和电子工程领域中的国际标准化工作。该委员会的目标是：有效满足全球市场的需求；保证在全球范围内优先并最大程度地使用其标准和合格评定计划；评定并提高其标准所涉及的产品质量和服务质量；为共同使用复杂系统创造条件；提高工业化进程的有效性；提高人类健康和安全；保护环境。
IEEE	指	国际电气和电子工程师协会，国际性的电子技术与信息科学工程师的协会，是目前全球最大的非营利性专业技术学会。致力于电气、电子、计算机工程和与科学有关的领域的开发和研究，在太空、计算机、电信、生物医学、电力及消费性电子产品等领域，现已发展成为具有较大影响力的国际学术组织。
人单合一模式	指	“人单合一双赢”的利益观是海尔永续经营的保障，是公司自我激励及赋能企业文化的驱动力。“人”指具有企业家及创新精神的员工，“单”指创造用户价值，人单合一管理模式鼓励员工以企业家的心态为用户创造价值，并实现与本公司价值和股东价值相一致的自我价值。

第二节 公司简介和主要财务指标

一、 公司信息

公司的中文名称	海尔智家股份有限公司
公司的中文简称	海尔智家
公司的外文名称	Haier Smart Home Co., Ltd.
公司的外文名称缩写	Haier Smart Home
公司的法定代表人	李华刚

二、 联系人和联系方式

	董事会秘书	证券事务代表	公司秘书 (D/H 股)	其他
姓名	刘晓梅	刘涛	伍志贤 (Trevor)	全球客服热线
联系地址	青岛市海尔路 1 号海尔 科创生态园海尔智家股 份有限公司证券部	青岛市海尔路 1 号海尔 科创生态园海尔智家 股份有限公司证券部	香港中环皇后大道中 99 号中环中心 35 楼 3513 室	/
电话	0532-88931670	0532-88931670	+852 2169 0000	4006 999 999
传真	0532-88931689	0532-88931689	+852 2169 0880	/
电子信箱	finance@haier.com	finance@haier.com	ir@haier.hk	/

三、 基本情况简介

公司注册地址	青岛市崂山区海尔工业园内（现名“青岛市崂山区科创生态园内”）
公司注册地址的历史变更情况	公司1993年上市时，注册地址为“山东省青岛市四方区小白干路165号”，自1994年起变更为现地址（期间因工业园命名调整等对地址名称做了相应调整，但实际地址未变）
公司办公地址	青岛市崂山区海尔科创生态园内
公司办公地址的邮政编码	266101
公司网址	https://smart-home.haier.com/cn/
电子信箱	9999@haier.com

四、 信息披露及备置地点

公司披露年度报告的媒体名称及网址	《上海证券报》、《证券时报》、《中国证券报》、《证券日报》
公司披露年度报告的证券交易所网址	www.sse.com.cn
公司披露年度报告的其他网址	https://smart-home.haier.com/cn/ , www.xetra.com , www.dgap.de , https://www.hkexnews.hk
公司年度报告备置地点	青岛市海尔路1号海尔科创生态园海尔智家股份有限公司证券部

五、 公司股票简况

公司股票简况				
股票种类	股票上市交易所	股票简称	股票代码	变更前股票简称
A股	上海证券交易所	海尔智家	600690	青岛海尔
D股	法兰克福交易所	Haier Smart Home	690D	Qingdao Haier

H股	香港联交所	海尔智家	6690	/
----	-------	------	------	---

六、其他相关资料

公司聘请的会计师事务所（境内）	名称	和信会计师事务所（特殊普通合伙）
	办公地址	青岛市东海西路 39 号世纪大厦 24 层
	签字会计师姓名	赵波、李祥智
公司聘请的会计师事务所（境外）	名称	国卫会计师事务所有限公司（HLB Hodgson Impey Cheng Limited）
	办公地址	香港特别行政区中环毕打街 11 号置地广场告罗士打大厦 31 字楼
	签字会计师姓名	田新杰

注：

公司聘请的会计师事务所（境内、境外）：根据公司 2021 年年度股东大会审议通过的聘任审计机构的议案，公司聘请和信会计师事务所（特殊普通合伙）、国卫会计师事务所有限公司分别为本公司就 2022 年年报出具中国会计准则、国际会计准则审计报告。

七、近三年主要会计数据和财务指标

（一）主要会计数据

单位：元 币种：人民币

主要会计数据	2022年	2021年		本期比上年同期增减 (%)	2020年
		调整后	调整前		
营业收入	243,513,563,670.73	227,105,817,641.69	227,556,143,618.17	7.22	209,723,430,081.03
归属于上市公司股东的净利润	14,710,923,491.99	13,078,840,517.10	13,067,038,271.85	12.48	8,883,129,055.16
归属于上市公司股东的扣除非经常性损益的净利润	13,962,931,853.78	11,831,272,558.29	11,831,272,558.29	18.02	6,457,813,335.37
经营活动产生的现金流量净额	20,153,505,783.35	23,235,380,690.95	23,129,640,417.72	-13.26	17,609,513,831.64
	2022年末	2021年末		本期末比上年同期末增减 (%)	2020年末
		调整后	调整前		
归属于上市公司股东的净资产	93,422,647,664.43	79,985,092,528.06	79,810,927,325.55	16.80	66,837,525,701.87
总资产	235,842,254,826.77	217,741,133,577.31	217,459,494,212.74	8.31	203,498,169,276.71

（二）主要财务指标

主要财务指标	2022年	2021年		本期比上年同期增减 (%)	2020年
		调整后	调整前		
基本每股收益（元/股）	1.58	1.41	1.41	12.06	1.34
稀释每股收益（元/股）	1.57	1.40	1.40	12.14	1.31
扣除非经常性损益后的基本每股收益（元/股）	1.50	1.27	1.27	18.11	0.97
加权平均净资产收益率（%）	16.81	17.26	17.29	减少 0.45 个百分点	17.68
扣除非经常性损益后的加权平均净	15.95	15.65	15.65	增加 0.30 个	12.85

资产收益率 (%)				百分点	
-----------	--	--	--	-----	--

报告期末公司前三年主要会计数据和财务指标的说明

适用 不适用

八、境内外会计准则下会计数据差异

(一) 同时按照国际会计准则与按中国会计准则披露的财务报告中净利润和归属于上市公司股东的净资产差异情况

适用 不适用

公司按照国际会计准则和按照中国会计准则披露的合并财务报表中所列示的净利润和归属于上市公司股东的净资产无差异。

(二) 同时按照境外会计准则与按中国会计准则披露的财务报告中净利润和归属于上市公司股东的净资产差异情况

适用 不适用

除按照国际会计准则编制财务报告外，公司未按照其他境外会计准则编制财务报告。

(三) 境内外会计准则差异的说明：

适用 不适用

九、2022 年分季度主要财务数据

单位：元 币种：人民币

	第一季度 (1-3 月份)	第二季度 (4-6 月份)	第三季度 (7-9 月份)	第四季度 (10-12 月份)
营业收入	60,250,997,851.46	61,606,524,610.76	62,891,243,547.88	58,764,797,660.63
归属于上市公司股东的净利润	3,517,044,899.45	4,432,039,573.25	3,716,522,018.59	3,045,317,000.70
归属于上市公司股东的扣除非经常性损益后的净利润	3,190,978,313.06	4,299,715,392.32	3,730,558,477.25	2,741,679,671.15
经营活动产生的现金流量净额	1,154,796,354.40	4,809,451,302.82	5,240,826,180.55	8,948,431,945.58

季度数据与已披露定期报告数据差异说明

适用 不适用

十、非经常性损益项目和金额

非经常性损益项目	2022 年金额	2021 年金额
非流动资产处置损益	209,436,774.95	95,443,538.78
计入当期损益的政府补助，但与公司正常经营业务密切相关，符合国家政策规定、按照一定标准定额或定量持续享受的政府补助除外	766,426,467.17	717,084,575.78

同一控制下企业合并产生的子公司期初至合并日的当期净损益	12,934,615.51	10,786,626.61
除同公司正常经营业务相关的有效套期保值业务外，持有交易性金融资产、衍生金融资产、交易性金融负债、衍生金融负债产生的公允价值变动损益，以及处置交易性金融资产、衍生金融资产、交易性金融负债、衍生金融负债和其他债权投资取得的投资收益	-23,321,060.42	512,402,328.52
除上述各项之外的其他营业外收入和支出	-29,750,173.25	60,282,401.05
减：所得税影响额	167,413,005.22	135,105,480.15
少数股东权益影响额（税后）	20,321,980.53	13,326,031.78
合计	747,991,638.21	1,247,567,958.81

对公司根据《公开发行证券的公司信息披露解释性公告第 1 号——非经常性损益》定义界定的非经常性损益项目，以及把《公开发行证券的公司信息披露解释性公告第 1 号——非经常性损益》中列举的非经常性损益项目界定为经常性损益的项目，应说明原因。

适用 不适用

十一、 采用公允价值计量的项目

适用 不适用

单位：元 币种：人民币

项目名称	期初余额	期末余额	当期变动	对当期利润的影响金额
理财产品	2,168,622,090.00	14,638,968.26	-2,153,983,121.74	92,094,300.47
其他权益工具投资	4,851,884,944.63	5,851,882,930.20	999,997,985.57	31,607,357.22
交易性权益工具投资	330,557,610.82	336,743,065.02	6,185,454.20	106,216,247.55
投资基金	150,516,274.37	168,430,847.63	17,914,573.26	-37,211,579.82
衍生金融工具	176,525,574.88	61,674,330.75	-114,851,244.13	142,693,890.40
合计	7,678,106,494.70	6,433,370,141.86	-1,244,736,352.84	335,400,215.82

十二、 其他

适用 不适用

第三节 管理层讨论与分析

一、经营情况讨论与分析

2022 年公司实现收入 2,435.14 亿元，较 2021 年增长 7.2%。收入增长原因：（1）发挥高端品牌优势放大单用户价值；大力推广三翼鸟场景品牌，促进套系化、场景化方案销售，增加用户成交额；（2）依托全球化供应链体系与研发平台，深耕海外市场网络，上市引领产品，提升海外产品价格指数，增加市场份额；（3）积极拓展干衣机、洗碗机、热泵、家用清洁机器人等新品类。

2022 年公司实现归母净利润 147.11 亿元，较 2021 年增长 12.5%；实现扣非归母净利润 139.63 亿元，较 2021 年增长 18.0%。（1）2022 年毛利率达到 31.3%，较 2021 年持平。其中，国内市场受益于产品结构提升、全球化平台研发、采购与研发端数字化变革、下半年大宗原材料价格下降，毛利率同比提升；海外市场采取的产品结构优化、价格提升等举措带来的积极影响部分被大宗材料价格的上涨所抵消，毛利率同比回落。（2）销售费用率为 15.9%，较 2021 年优化 0.3 个百分点。销售费用率优化得益于公司推进数字化变革，营销资源配置、物流配送及仓储运营等效率提升。（3）管理费用率为 4.5%，较 2021 年优化 0.2 个百分点。管理费用率优化得益于公司采用数字化工具，优化业务流程，提升组织效率。（4）公司财务费用率为-0.1%（费用为“+”，收益为“-”），较 2021 年优化 0.4 个百分点，财务费用率的优化主要得益于公司提升资金管理效率增加利息收入，优化汇率风险管理策略；同时海外加息导致借款利率上升，利息支出增加，部分抵消上述收益。

2022 年公司经营活动产生的现金流量净额为 201.54 亿元，净利润现金含量 1.37，经营质量好，得益于公司在国内市场优化营运资金管理。

（一）中国智慧家庭业务

2022 年中国智慧家庭业务实现收入 1,263.79 亿元，较 2021 年增长 4.6%。增长原因：①冰箱、洗衣机、空调、热水器等增速优于行业，不断提升份额；②深化网络建设，电商、专卖店等渠道增长较好；③推广三翼鸟场景方案，提升高端成套销售占比和客单价；④在一二级市场推进服务、设计深入社区，在农村市场进村入户提供服务以增强与用户交互，提升转化效率。

1、家庭美食保鲜烹饪解决方案

（1）冰箱/冷柜业务

2022 年，冰箱/冷柜实现收入 431.99 亿元，同比增长 3.5%。根据中怡康数据，公司冰箱线下零售额份额提升 2.5 个百分点，达到 43.9%；线上零售额份额提升 0.5 个百分点，达到 39.2%。

公司引领冰箱行业食材保鲜、大容积、智慧互联的发展趋势，通过卡萨帝、海尔、统帅的品牌矩阵，服务不同用户需求。（1）卡萨帝冰箱在嵌入式设计、结构设计及散热技术层面取得突破，能够提供零距离嵌入橱柜的平嵌产品。期内卡萨帝嵌入式冰箱收入同比增长 180%。（2）依托保鲜和冷冻技术优势，海尔全空间保鲜冰箱销量超过 100 万台，其中博观系列可将冷藏区湿度维持

在 90%、冷冻区温度零波动；相较于普通冰箱，冷藏、冷冻保鲜期分别延长 7 天和 15 天，该系列上市一年销量超过 5 万台，平均单价超过 15,000 元。

报告期内，冷柜业务收入增长 11%，得益于公司推出家用大尺寸立式冷柜受到消费者青睐；2022 年 5 月德国权威检测机构 Stiftung Warentest 的测评榜单给予海尔立式冷柜最高等级的卓越认证。同时，商用冷柜收入增长 19%。

出口业务

公司聚焦高端创牌，以多门大冰箱、保鲜技术为主线，不断创新产品、拉动终端份额提升；在欧洲市场，海尔高端多门冰箱份额超 40%，位居该品类首位；在日本市场，公司上市超薄大冷冻 TZ 系列产品，带动超大冰箱份额提升 4.6 个百分点，达到 43%；在越南市场，高端大冰箱占比达 40%。

(2) 厨电业务

2022 年，厨电分部收入 37.63 亿元，同比增长 7.7%；其中卡萨帝厨电收入占国内市场业务收入比例进一步提升。根据中怡康数据，公司厨电产品线下零售额份额同比提升 1.4 个百分点，达到 8.4%，首次进入行业前三。

公司不断推出创新产品得到用户认可。卡萨帝恒风量烟机，通过动态感知风压、自动调节风力、实现有效大风量与高吸净率、噪音减少 5dB 至 43dB。卡萨帝烤箱首创 300°C 超高温自熟技术，仅需 3 分钟烤出披萨；同时自动判断食材熟度，烤好即停，该产品在 11,000 元以上价位段份额第一。卡萨帝洗碗机采用大容量抽屉式设计，每层抽屉配备大直径喷淋臂，能够 360°无死角冲洗餐具，实现高效清洁，报告期内卡萨帝洗碗机收入增长超过两位数。

出口业务

公司提升厨电产品自制比例和运营效率，同时加速出口业务发展，2022 年出口收入增幅 25%。

2、家庭衣物洗护方案

期内，公司洗衣机业务实现收入 316.14 亿元，同比增长 3.1%。根据中怡康数据，洗衣机产品，线下零售额份额同比提升 1.8 个百分点，达到 46%；线上零售额份额达到 40.4%，同比持平。干衣机产品，线下零售额份额同比提升 6.4 个百分点，达到 39.3%；线上零售额份额同比提升 6 个百分点，达到 31%。

洗衣机业务通过产品创新巩固高端市场地位。（1）卡萨帝中子和美洗干护理机，集洗、干、护多功能为一体，实时共享洗、干、护数据，解决褶皱多、耗能高、磨损大的痛点；（2）海尔品牌致力于研发节能节水新技术，通过速溶预混舱提前融合洗涤剂与水，通过高压喷淋技术使高浓度精华液深入渗透衣物，实现强效去污，降低衣物磨损率，搭载此项技术的海尔精华洗洗衣机上

市 3 个月销量突破 20 万台。公司积极发展干衣机等品类，培育新的增长点，2022 年干衣机收入增幅超 80%。上市卡萨帝新纤诺干衣机，推动公司在 10,000 元以上价位段份额提升至 46.6%。

出口市场

公司坚持高端产品主线、推进与全球用户多样化的交互、提升终端体验：根据产业在线数据，在行业下滑挑战下公司出口额逆势增长 4%，得益于充分把握产品节能趋势，迅速在欧洲市场上市全系 A 级能效产品；在日本上市的热泵滚筒洗干一体机，带动该品类本币增长 50%。

3. 空气能源解决方案

期内，公司空气能源解决方案实现收入 339.47 亿元，同比增长 5.4%。

(1) 家用空调业务

报告期内，家用空调通过夯实网络布局、显著提升经销商与消费者口碑，增加零部件自制与深度整合供应链等举措，驱动份额明显提升：根据中怡康数据，2022 年海尔家用空调线下零售额份额同比提升 2.8 个百分点，达到 19.5%；线上零售额份额同比提升 0.8 个百分点，达到 14.4%。在高端市场(挂机单价>4,000 元,柜机单价>10,000 元)零售额份额提升 3.9 个百分点,达到 24.2%。

公司把握家庭中央空调发展趋势，提升设计、安装和服务的标准，培训经销商提升服务能力，沉淀用户口碑。根据产业在线数据，2022 年公司家庭中央空调市场份额同比提升 0.25 个百分点，达到 14.7%。

公司积极融合物联网等新兴技术，致力于为用户提供更舒适健康、更节能环保的空气解决方案。如卡萨帝云鼎奢享版空调，通过水箱生成的 19 层水幕清洗净化空气，有效去除甲醛、PM2.5 等 7 类污染物；并搭载智慧舒适家系统，智能感知用户与周边环境个性化定制最佳温度。

公司推进打造沉浸式门店体验，向消费者展示制冷制热效率、静音、健康等产品优势，提升流量转化效率；通过精简 SKU、大单定制提升单型号产出。

公司深化供应链布局，通过增加核心零部件自制比例、深化二三级供应商管理等举措优化设计与采购成本。2023 年 1 月，公司与海立股份成立压缩机合资公司，致力于建立深度融合的压缩机供应能力，提高供应链稳定性；减少压缩机成本，提升空调产业利润率；通过压缩机与空调整机协同开发，进一步提升产品竞争力。

出口业务

2022 年出口收入增长超过 25%。根据产业在线数据，出口增幅位居行业第一。出口大幅增长得益于：除湿机等新品类取得突破；依托当地网络优势与产品创新，在美国、欧洲等市场快速增长。

（2）商用空调业务

报告期内，商用空调收入增长超过 20%。根据产业在线数据，公司份额持续提升：国内市场份额较 2021 年同期提升 0.9 个百分点，达到 11.1%；出口份额较 2021 年同期提升 0.7 个百分点，达到 14.2%。

报告期内，公司开始由商用暖通设备拓展至楼宇能源管理、楼宇智慧集成方案等业务：通过打造 MetaBuilding 自控系统，集成空调、电梯、照明、水、电、安防等多个子系统，为用户提供科技+体验+空间有机融合的绿色智慧建筑解决方案。

依托磁悬浮中央空调优势，2022 年公司中标 17 个城市 37 条地铁项目，在国内地铁行业保持份额第一。在磁悬浮中央空调基础上，公司推出自主研发的气悬浮中央空调；并首创“磁气悬浮中央空调”组合方案，利用气悬浮压缩机技术，消除中央空调启停过程中的摩擦问题，提升节能效果。

报告期内，公司热泵产品收入增长 26%。公司上市可在-37℃超低温运行的采暖机，采用 R32 领先高效冷媒系统，实现全系列超一级能效。推出宽温域柔性可变循环高温空气源热泵，实现 90℃热水的稳定出水，为众多工业场景提供替代化石能源锅炉的高效解决方案。2022 年，公司热泵中标全国最大供热改造项目—唐山古冶区供热改造项目。

出口业务

公司积极在海外市场推广磁悬浮中央空调，2022 年出口收入增长超过 40%，报告期内，公司中标泰国曼谷苏娜万普国际机场和马来西亚卫生部等项目。

4、家庭用水解决方案

期内，实现收入 138.55 亿元，增长 9.1%。根据中怡康数据，公司 2022 年份额继续引领行业：热水器线下零售额份额同比提升 1.3 个百分点，达到 29.8%；线上零售额份额同比提升 2.4 个百分点，达到 34.0%。

电热水器继卡萨帝水晶胆银河系列后，扩充双胆产品阵容，满足用户对小体积、高颜值、大水量的需求。燃气热水器通过燃电混动技术持续扩大高端优势，2022 年度收入增长 16%；在 8,000 元以上价位段份额持续第一；期内燃气热水器线下零售额份额同比提升 1.9 个百分点，达到 22.2%。空气能热泵热水器加快高水温、除菌、变频、节能等健康型产品的研发，2022 年度国内收入增长 19%、海外收入增长超 290%。卡萨帝天合 NC7 空气能热水器可在-15℃低温环境快速高效制热、省电 76%以上。

净水业务通过产品创新和强化供应链建设增强竞争力。期内，公司首创锌锶矿泉科技，提升高端市场占有率。自 2021 年 4 月投产以来，海尔净水互联工厂已实现厨下机等净水全品类自制及滤芯、水路板、注塑等模块组件的全流程自制，提升成本竞争力。

5、中国区平台

报告期内，面对外部环境冲击，公司通过数字化变革与服务创新提升专卖店渠道效率；积极拥抱新零售渠道、强化线上用户互动；增加前置渠道触点、建立设计&安装&服务一体化门店、与设计师合作等方式优化用户体验、提升用户黏性，放大单用户价值。根据中怡康数据，2022 年，公司在中国市场整体零售额份额同比提升 2 个百分点，达到 27.2%。

在行业 KA 渠道流量萎缩、部分 KA 渠道关闭门店的挑战下，公司坚持深化全域触点建设，通过数字化工具赋能专卖店，提升其获取与转化订单的能力；在农村市场上门清洗家电深化用户交互、挖掘家电升级需求；在城市住宅小区搭建样板间、展示家装设计方案，促进成套家电销售；同时积极布局 shopping mall 渠道，利用生活化场景方案、线下线上融合交互等方式，打造高品质生活方案，激发换新需求。

随着越来越多的消费者选择在线上购买家电，报告期内，公司在线上丰富主力价位段产品，同时强化高端品牌卡萨帝布局，上市 70 余款新品。通过数字化项目，实现线上线下用户信息共享、升级会员体验。2022 年线上全渠道 GMV 增长 20%，稳居大家电行业第一；用户经营效率提升 23%；海尔品牌会员总量增长 41%，突破 4,500 万。

公司积极抓住直播网站、短视频营销带来的增长红利，通过将品牌故事与视频结合，输出优质内容，提升品牌亲和力。2022 年投放短视频突破 4 万支、线上店铺日均直播时长超 16 小时；2022 年直播引导成交额突破 100 亿元，线上大家电直播成交排名第一。

越来越多的消费者开始在住宅设计环节预定家电产品，公司通过在优化三翼鸟门店展示、赋能经销商专业设计工具向消费者展示家电家居一体化方案等，提高订单转化效率和客单价；推进旧居改造服务、厨房局部改装等方案，得到用户青睐。2022 年新增超过 900 家三翼鸟门店，三翼鸟门店零售额同比增长 257%。基于用户流量向家居建材市场迁移的趋势，公司深化与家居连锁的战略合作，充实建材市场等前置类触点的网络布局。2022 年新增此类触点 401 家，前置渠道零售额增长 51%。

2022 年，外部环境影响线下渠道业务的正常开展，以及 KA 渠道萎缩也一定程度影响中高端产品的销售。报告期内，公司卡萨帝品牌通过持续产品引领、套系化阵容布局以及触点布局实现逆势增长，2022 年卡萨帝套系化产品收入占比增长 2.4 个百分点。卡萨帝整体品牌份额 12.3%，较 2021 年提升 1.4 个百分点。

6、推进数字化变革，通过数字化与业务的深度融合实现全流程创新，提升运营效率与用户体验。

报告期内公司推进采购、精益制造、营销、研发等各节点的数字化变革，通过数据并联与打通、数字化运营与业务变革，实现降费提效。

提升采购效率

公司建立优选库精简零部件数量、提升零部件通用化比例与供应质量。2022 年物料号减少 17.5%、物料通用化水平提升 12%。重构供应商业务流程，供应商引入时间缩短 10%、供应商报验周期缩短 10%，缩短新产品上市周期。

提升精益制造效率

推进生产数字化变革，实现总装环节、前工序环节、时序一体化排程，时序计划准确率提升到 85%，每小时产量同比提升 9.3%、半成品库存优化 20%；通过拉通时序计划与物流信息，订单交付环节的物流装车效率提升 30%。

推进 SKU 分类分级策略，优化接单、评审、排产及发货节点的流程，减少订单延迟；2022 年国内市场定单交付周期优化 7%；在电商渠道试点优化进销存补货模型、推进基地仓模式，销售分公司的库存周转周期优化 10%。

（二）海外家电与智慧家庭业务

2022 年实现收入 1,254.24 亿元，较 2021 年增长 10.3%。得益于全球化平台优势，产品创新新技术在全球市场得到广泛应用，如大筒径滚筒洗衣机的全球上市；全球化供应链保障柔性供应和高效协同；利用全球化产能更快满足当地化需求；在全球推广高端创牌战略，产品价格指数持续提升。

1、北美市场

北美家电市场 2022 年遭遇巨大挑战，对经济衰退的担忧加剧消费支出疲软，核心家电行业下降 6%左右，同时成本面临严峻的通胀压力。然而报告期内，公司采取果断行动，再次实现了稳健的业绩表现，收入增长 9.0%（本币增长 4.6%）。公司的弹性和可持续性是在对技术、产品创新、分销网络扩张、品牌建设和供应链管理的长期投资之上，最终持续满足对用户的承诺。

报告期内，该公司坚持高端战略，上市首款内置 Alexa 语音助手的 Profile 大波轮/大滚筒洗衣机、Café 浅版多门冰箱、行业引领的精准控温 Striker 智能灶具、不锈钢内胆超清新洗碗机等高端差异化新品，改善产品结构，支持高端品牌双位数增长。

公司持续扩展新产业增长空间。报告期内专业空调产品阵容不断完善，管道机上市标志着公司进入美国专业空调主流市场；位于南卡州的水热器工厂投产，成为高端热水器产品的核心制造基地；小家电品类拓展，Opal 制冰机引领亚马逊等渠道的高端台面制冰机品类。

公司始终致力于不断提升用户体验，通过搭建全流程数字化平台，对内提高企业效率，对外与用户交互并联。先后为数万名用户远程升级专业烤牛排模式、升级版的一键烤火鸡等模式；同期在康涅狄格州斯坦福共创中心开设微型工厂。公司再次获得本年度美国“智能家电公司”与“网络安全突破大奖”。

面对下行的市场环境 with 原材料通胀等挑战，公司持续深化人单合一激发员工积极性，员工自发成立 5 个团队，分别在原材料降本、运营提效、结构改善、收入、现金流等方面，搭建链群产

销协同体系，实现可持续增长。得益于员工的高度认可，公司再次获得本年度美国“最佳工作场所”认证。

公司持续做本土企业公民，报告期内，推出 Every Voice 项目，旨在为离开故居的难民群体提供工作机会；首批 Einride 电动卡车已投入使用，在提高供应链效率的同时有效降低公司运营过程中的碳排放量；公司的蓝色浪潮公益项目(Blue Wave)由美国本土拓展至全球范围，将在世界各地为公益事业贡献力量。

2、欧洲市场

2022 年，公司欧洲业务实现收入 230.32 亿元，同比增长 16.7%。GFK 数据显示，公司零售量份额增长 1 个百分点，达到 7.4%；零售额份额增长 1.4 个百分点，达到 6.8%，份额增速排名第一。公司逆势增长得益于持续深化高端转型，抓住节能产品和嵌入式产品市场机会，加快布局本土化供应链。期内，Haier 品牌价格指数提升至 131；公司抓住高能效产品市场机会，推出 Haier905CD 冰箱、超薄 Ipro7plus 洗衣机、939 洗衣机，以及达到 A-20%能效的 979Plus12kg 洗衣机；公司热泵产品增幅 200%，并推出可在-30℃强劲制热的空气源热泵采暖机，满足快速增长的市场需求。公司充分发挥土耳其洗碗机与厨电工厂、罗马尼亚冰箱工厂的产能优势，更快响应市场需求。

3、澳大利亚和新西兰市场

报告期内，公司在澳大利亚及新西兰实现收入 69.62 亿元，同比下降 0.7%（本币口径增长 5.9%）。公司在澳大利亚主流渠道市场份额超过 18%，在新西兰的主导地位得到巩固。业务增长归因于长期投资于先进技术推动了持续产品创新。2022 年，本公司推出配备全蒸汽的 60cm Contemporary 及 New Minimal 系列，为用户提供更健康的美食体验，FPA 的高端 7、8、9 系列贡献近 50%的厨电总收入。FPA 的 Rf605T 冰箱可精准控温，并设有变温区，因此保鲜效果更佳，这些功能令该产品一炮而红，成为 600-650L 机型市场占有率第一。另一方面，公司亦努力拓宽定制智能综合解决方案的线下渠道，同时利用 FPA 的优质产品组合与设计建立合作伙伴关系。

4. 南亚市场

期内，南亚市场实现收入 82.84 亿元，同比增长 16.1%。在印度市场，以卡萨帝、海尔、Candy 多品牌组合，抓住中高端市场大容积和健康产品需求，以及三四级市场低能耗、需求降级的趋势，促进零售额份额提升 2 个百分点，达到 11%。其中海尔品牌以高端侧 T 冰箱、加热洗大滚筒等明星产品，实现高端份额增长 3.5 个百分点，达到 14%。公司在巴基斯坦市场各品类增长倍速行业，整体份额提升 2 个百分点达到 36%，保持第一。公司抓住中高端用户对智能时尚家电的需求，上市卡萨帝品牌，期内高端份额增长 5 个百分点；针对三四级市场对大冷冻容积的需求，上市大冷冻小冷藏并可深冷速冻的冷柜。

5. 东南亚市场

期内，东南亚市场实现收入 51.80 亿元，同比增长 9.3%。面对消费者对大容积，健康和节能等中高端需求增加趋势，公司推进高端创牌转型；其中泰国高端冰箱增长 165%；空调市场份额第一、T 门冰箱实现线上份额第一。越南市场得益于 601 大筒径滚筒洗衣机实现洗衣机份额第一。马来市场零售量份额 6.1%，同比提升 1.3 个百分点；中高端产品占比达 38%。印尼市场中高端份额持续保持提升，并完成 Candy 产品企划，通过 Candy 和 AQUA 双品牌细分市场的需求，拓展增量。

6、日本市场

期内，日本市场实现收入 35.69 亿元，同比增长 2.2%（本币增长 16.5%）。公司冰冷洗合计市场份额持续提升，达到 17.3%，其中，冰箱份额为 15.3%，冷柜份额为 43.3%，均为行业第一。公司通过迭代高端差异化产品，高端占比提升 2 个百分点达到 51%。冰箱以 AQUA 超薄 T 型、Delie 系列以及 Haier 牌 468/406T 门、超窄 3 门为主抢占高端大型市场份额，Haier 冰箱行业增速第一；洗衣机以 AQUA 引领的变频洗衣机产品阵容、高端热泵滚筒洗衣机及 Haier 牌中大容量变频洗衣机抢占健康洗护市场机会，热泵滚筒洗干一体机上市首年销量突破 5 万台。

二、报告期内公司所处行业情况

（一）2022 年行业总结

1、中国市场

2022 年，受房地产下行、消费意愿低迷、大宗原材料成本上升等负面因素影响，家电行业表现低迷。根据中怡康推总数据，2022 年中国家电市场（不含 3C）全渠道零售额 7,999 亿元，同比 2021 年下降 6.4%，其中**冰箱**为 964 亿元，同比下降 1.7%；**洗衣机**零售额为 681 亿元，同比下降 7.3%；2022 年 7 月~8 月全国范围高温拉动**家用空调**零售额同比增长 1.6%，达到 1,601 亿元；**烟机灶具**的零售额为 540 亿元，同比下降 13.9%；受房地产调控、容量趋近饱和等因素影响，**热水器**零售额同比下降 14.5%至 520 亿元。伴随着中产阶级崛起、消费者日益追求品质生活，**干衣机**等品类进入普及期。2022 年干衣机零售额同比增长 22.5%，达到 93 亿元。

居民收入预期走弱、消费意愿降低，消费者日趋理性，消费分层趋势明显：高端用户注重品质与健康；低端市场追求性价比；整体市场中高端产品占比提升：如购买冰箱时，消费者看重精细化存储、健康化保鲜功能；随着家电与家居环境进一步融合，嵌入式冰箱成为升级方向。奥维云网统计，2022 年单价超过 10,000 元的冰箱线下零售占比提升 5.4 个百分点，达到 37.1%。

在存量格局下，企业深耕用户需求，通过功能创新拓展细分品类、挖掘增长机会；家电家居一体化趋势下，通过提升产品套系销售占比，放大用户价值。如细分品类创新方面，在洗衣机行

业，随着二孩、三孩家庭增多，壁挂式洗衣机、迷你洗洗衣机、分区洗洗衣机等产品关注度持续升温。在空调行业，新风空调、厨房空调等占比持续提升，根据奥维数据，2022 年线下新风空调销售占比 8.4%，提升 2.2 个百分点。在套系化产品方面，如基于家庭细分场景套装产品销售占比提升，根据奥维云网线上监测数据，2022 年 1-9 月洗烘套装销售占比 40.4%，同比提升 5.5 个百分点。

出口市场

海外主要经济体通胀高企、疫情期间大家电需求有所透支以及叠加高库存和高基数影响，2022 年中国家电行业出口压力增加：根据中国家用电器协会数据，2022 年全年行业出口额 972.5 亿美金，下降 6.9%；1~4 分季度来看，增幅分别为 1.8%、-1.3%、-7%、-20.2%。分品类来看，2022 年全年累计，冰箱、空调器、冷柜、洗衣机出口额增幅分别为-23.1%、4.2%、-9.6%、-6.3%。

2、海外市场

2022 年全球经济逐步修复，根据国际货币基金组织数据显示，2022 年全球 GDP 增长 3.4%。根据欧睿数据，2022 年全球家电（含核心家电、小家电）零售市场规模达到 5,183 亿美元，零售额同比增长 0.5%。其中：核心家电产品零售额同比下降 0.3%；小家电产品增幅 1.5%。

其中：

（1）美国市场。原材料价格上涨、大宗商品、运输费用和人工成本上升，成本仍然居高不下；家电行业竞争激烈；利率持续上升导致新房开工和房屋销售放缓；消费者信心和支出依然低迷，2022 年美国家电市场核心家电发货量下降 6.4%。

（2）欧洲市场。根据 GFK 数据，受通胀等因素影响，行业整体销量约 9,627 万台，同比下滑 8.9%；同时能源危机背景下，以热泵为代表的新能源市场保持高速增长；用户对大容积、健康类、高效产品的需求持续增加。

（3）南亚市场。①印度市场：中高端市场大容积、健康、变频需求稳定增长；三四级市场低能耗、降配产品需求增加；全国连锁渠道快速扩张，电商渠道占比持续提升。②巴基斯坦市场：受当地洪灾及通胀影响，居民购买力下降，家电市场容量下滑 10%，进口政策导致部分原材料出现市场结构性缺货。但是健康、时尚、智能类中高端产品仍保持增长。

（4）东南亚市场。随着市场全面开放经济形势整体恢复良好，但不同国家行业表现不太一致。根据 GFK 数据，泰国市场行业下滑；越南市场行业略微上涨。用户对大容量、健康、防护、杀菌中高端产品需求持续增长。

（5）澳新市场。①澳大利亚市场。2022 年行业销量微增 3%，其中四季度在加息及通胀影响下市场需求开始下降；在通胀及高端需求增长等因素影响下，平均单价同比上涨。②新西兰市场。据海关进口数据显示，2022 年新西兰白电市场容量与同期相比两位数下滑。

(6) 日本市场。受日元贬值、疫情反复等因素影响，白电行业增长乏力，全年冰冷洗行业销量同比下降 1.5%；消费者对大容量、小体积、健康、节能、智慧化产品需求增加。

(二) 2023 年行业展望

1、中国市场

随着中国生产生活的恢复，2023 年国内 GDP 增长预计提速，有利于居民收入改善、带动消费信心提升，市场消费环境逐渐复苏，消费需求逐步释放。促进房地产行业健康发展政策陆续出台有利于释放刚需与改善型住房需求。政府推出的以旧换新、绿色智能家电下乡等政策，有利于刺激家电需求的释放。

根据中怡康预测，2023 年国内家电行业逐步复苏，全年零售额预计同比增长 5% 左右。从发展趋势来看，家装家居与家电行业的融合加速前置市场发展，形成新的增长契机；以抖音、小红书为代表的社交平台成为家电行业零售新赛道。

出口市场

2023 年，全球经济，尤其是欧美等发达国家基本面难以出现明显改善，中国家电行业出口预计整体表现平稳。随着高通胀、高库存、高基数等因素在下半年逐步减弱，预计下半年出口低迷的情形有所好转。俄乌冲突等因素对全球供应链的冲击将重塑全球产业链和供应链，制造基地区域化、本土化趋势将更加明显，对中国中长期出口形成压力。

2、全球市场

国际货币基金组织（IMF）发布的《世界经济展望报告》显示，在全球货币政策和金融状况继续趋紧的情况下，全球复苏乏力，2023 年全球 GDP 增长预测 2.9%。

根据欧睿预测，2023 年全球核心家电规模将达到 2,900 多亿美金，预计增幅 2.5%。从行业发展趋势来看，线下高端市场回暖，进一步驱动产品创新以及智能化拓展；能源短缺背景下用户更加偏好高能效产品；另一方面，由于局部战争也将给全球家电上游成本和供应链持续带来一定挑战。

三、报告期内公司从事的业务情况

自 1984 年成立以来，公司始终致力于成为时代的企业，通过不断推出引领市场的新产品，持续创新迭代，把握行业机遇。经过 30 多年发展，公司已经成为全球大家电行业的领导者和全球智慧家庭解决方案的引领者。

• 全球大家电行业的领导者：根据权威市场调查机构欧睿国际数据显示，公司连续 13 年蝉联全球大型家用电器品牌零售量第一名。公司拥有全球家电品牌集群，包括海尔、卡萨帝、Leader、GE Appliances、Candy、Fisher&Paykel 及 AQUA。2008 年至 2022 年，海尔品牌冰箱、洗衣机零售量在全球大家电品牌中分别连续 15 年和 14 年蝉联第一。

• 全球智慧家庭解决方案的引领者：根据欧睿数据统计，依托全品类的家电产品优势，公司是业内首批推出智慧家庭解决方案的家电企业之一。三翼鸟围绕定制智慧家生活，通过构建智家大脑、场景方案、门店运营、三翼鸟筑巢设计工具、数字化工具等五大核心能力，为用户提供从“设计一个家、建设一个家、服务一个家”的全流程、全生命周期的服务。

经过多年发展，公司形成包括中国智慧家庭业务、海外家电与智慧家庭业务和其他业务在内的三大业务布局。

中国智慧家庭业务

公司在中国市场为用户提供全品类的家电产品，并以家电产品为基础，利用海尔智家APP、三翼鸟APP及线下体验中心提供增值服务，共同形成智慧家庭解决方案，满足用户不同生活场景的需求。按照不同的用户生活场景，中国智慧家庭业务由家庭美食保鲜烹饪解决方案（食联网）、家庭衣物洗护方案（衣联网）、空气解决方案（空气网）及家庭用水解决方案（水联网）构成。

• 家庭美食保鲜烹饪解决方案（食联网）：公司通过中国市场销售及出口冰箱、冷柜、厨房电器等产品，以及基于智能冰箱、智慧厨电与生态资源，为用户提供一站式智慧厨房场景方案以及智慧烹饪、健康饮食等软硬件结合的生态方案，全面满足用户对智慧便捷、健康、美味体验的需求。

• 家庭衣物洗护方案（衣联网）：海尔洗衣机坚持原创科技，直面用户的家庭生活场景，解决痛点创造新的体验和价值，公司推出的洗衣机、干衣机、洗干护一体机、衣物护理机、晾衣机等产品，实现从单品到成套解决方案再到衣物洗护全流程服务的迭代升级。如中子和美洗衣机实现洗干护三合一，精华洗洗衣机通过洗涤剂速溶预混和高压直喷，生成三倍浓度精华液直接快速浸润衣物，解决了用户洗衣等待时间长，不能彻底洗净难题。

• 空气解决方案（空气网）：

家用空调：公司通过中国市场销售及出口家用空调、新风系统等产品设计和设计、安装、服务的全周期解决方案，其中具有互联功能的产品通过智慧系统能够形成如多屋空调联动、空净联动、智慧感知、适配送风、空气质量检测、智慧杀菌除菌等全空间、全场景的智慧空气解决方案，全面满足家庭、出行等各类用户对空气温度、湿度、洁净度、清新度等健康、舒适体验的需求。

商用空调：基于国家“双碳”战略目标，致力于成为高效可持续绿色智慧建筑引领者。打造楼宇智控、楼宇环境、楼宇能源、楼宇集成等业务板块，为政府公建、商业、轨道、学校、医院等行业用户，提供科技+体验+空间有机融合的绿色智慧建筑解决方案。

• 家庭用水解决方案（水联网）：公司通过中国市场销售及出口，为用户提供电热水器、燃气热水器、太阳能热水器、空气能热泵热水器、POE 净水器、POU 净水器、软水处理设备等产品，其中具有互联功能的产品能够形成包括热净联动、热暖联动等家庭用水解决方案，全面满足用户净水、软水及热水等用水需求。

海外家电与智慧家庭业务

除中国市场外，公司在北美洲、欧洲、南亚、东南亚、澳大利亚和新西兰、日本、中东和非洲等超过200个国家和地区为用户制造和销售全品类的家电产品及增值服务。

在海外市场，公司基于各市场当地消费需求，生产及销售自有品牌的家电产品。公司已具有超过20年的海外运营经验。公司也通过收购海外品牌，进一步扩大海外业务布局。公司于2015年收购了海尔集团公司海外白色家电业务（其中包括收购的日本三洋电机公司的日本及东南亚白色家电业务），于2016年收购美国通用电气公司的家电业务，于2018年收购Fisher&Paykel公司，并于2019年收购Candy公司。自主发展的业务与收购的业务协同促进了公司海外业务的发展。

目前公司海外业务已经进入良性发展期，成功实现了多品牌、跨产品、跨区域的全球化布局。根据欧睿数据统计，2022年公司在全球主要区域大家电市场（零售量）份额如下：在亚洲市场零售量排名第一，市场份额21.4%；在美洲排名第二，市场份额15.6%；在澳大利亚及新西兰排名第二，市场份额12.8%；在中东及非洲排名第三，市场份额7.5%；在欧洲排名第四，市场份额8.3%。

其他业务

基于公司已建立的智慧家庭业务，公司还发展了小家电、渠道分销及其他业务。其中，小家电业务主要为本公司设计、委托第三方代工生产并以本公司品牌销售的小家电产品，以丰富智慧家庭解决方案的产品布局。渠道分销业务主要为利用本公司的渠道网络，为海尔集团或第三方品牌的彩电、消费电子类产品提供分销服务。

期内，公司再次入选《财富》杂志世界 500 强；再次入选《财富》杂志 2022 年全球最受赞赏公司，是家电家居领域欧亚唯一入选的公司，也是除美国本土之外的唯一入选企业；同时，再次入选 BrandZ™ 2022 最具价值全球品牌 100 强，成为全球唯一入选的物联网生态品牌。

同时，公司上榜《财富》首份中国 ESG 影响力榜单及《福布斯》2022 全球最佳雇主榜，公司 ESG 工作获得外部评级机构肯定，MSCI（明晟）评级 BBB 级、WIND 评级 AAA 级，以上评级均处国内领先水平；得益于上述表现，海尔智家成功入选恒生指数三大 ESG 指数，包括恒指 ESG 增强指数、恒指 ESG 增强精选指数及恒生国指 ESG 增强指数。

四、报告期内核心竞争力分析

适用 不适用

公司已经在中国及海外市场建立了强大的战略布局和竞争优势。在中国大家电市场，公司长期保持全品类的领先地位。根据中怡康报告，2022 年，公司在主要大家电品类建立了持续领先的市场地位。在海外市场，公司坚持高端创牌战略，打造引领的持续增长能力，市场份额不断提升。在此基础上，公司将继续利用全球统一平台的整合协同、数字化驱动的效率变革、技术实力与创

新能力，进一步巩固行业领导地位。作为可持续发展的基础，人单合一模式也为公司提供了管理的指引并使公司能够复制成功的经验。相信以下优势将帮助公司继续巩固领先地位：

(一)在中国高端市场占据主导地位；海外高端品牌快速增长

适应中国消费升级趋势，公司在十多年前开始在中国市场建设高端品牌卡萨帝。高端品牌的打造除了需要专注、经验、耐心，更需要持续创新的技术水平和差异化的服务能力，方能适应用户对高质量体验的需求。卡萨帝品牌融合了公司在全球范围的技术实力、产品开发能力、制造工艺等优势，及专属营销和差异化服务，已赢得中国高端市场用户的信赖。根据中怡康资料，2022年卡萨帝品牌已在中国高端大家电市场中占据绝对领先地位，在高端市场冰箱、洗衣机、空调等品类的零售额份额排名第一。其中，就线下零售额而言，卡萨帝品牌洗衣机及冰箱在中国万元以上市场的份额达到 77.2%、38.5%，空调在中国一万五千元以上市场的份额达到 30.6%。卡萨帝冰箱、空调、洗衣机等产品的市场均价大约为行业均价的两倍到三倍。

在北美市场，公司拥有 Monogram/Café/GE Profile 等高端品牌，公司通过推出高端蒸汽烤箱、抽屉式微波炉、升降式烟灶一体机等引领产品提升高端品牌形象。高端品牌 Monogram/Café/GE Profile 通过创造高端奢华、定制化和智能科技的用户体验保持快速发展。

(二)持续拓展并升级的智慧家庭解决方案

随着用户对美好生活需求的不断提升，以及物联网、大数据、云计算、人工智能等技术的发展，行业呈现出智能化、套系化、场景化、高端化以及家电家居一体化的发展趋势。公司凭借领先的用户洞察、丰富的品类覆盖、在智能 AI 算法、家庭大数据、设备物联技术等方面的积累，围绕家庭的“客厅，厨房，浴室，卧室，阳台”等五大空间和“全屋用水、空气、智控”，提供“5+3”差异化场景解决方案。

首先，智家大脑通过技术体系升级创造最佳用户智慧体验。依托全屋感知系统迭代，实现多端数据统一采集，构建全屋感知服务模型。同时，围绕软硬一体的思路和端云一体理念，实现语音语料多样化和图像的多模态交互，开启新式立体交互形态。

其次，对于场景方案能力而言，三翼鸟基于定制智慧家生活的战略定位，围绕健康、舒适、安全、节能持续打造有深度的智慧场景。通过厨房、睡眠、氛围、低碳、空气、用水、洁护、安全、感知 9 大专题的场景设计和落地，满足用户的智慧需求。

此外，三翼鸟筑巢设计工具围绕“建设一个家”，为用户提供智慧家电+智慧家居的智慧场景解决方案。用户可通过 VR 功能，全视角线上了解智能家电的外观、尺寸及风格。目前，三翼鸟筑巢设计工具已实现 3 万多套本地化设计方案。

最后，三翼鸟数字化平台通过三翼鸟&智家 APP 双平台融合，实现用户全生命周期运营，从而开拓活跃用户价值及场景方案交易转化率最大化。

(三)广泛而扎实的全球化布局和本土化运营能力

除在中国市场取得成功外，公司于海外市场亦表现强劲。公司坚持依靠自有品牌出海与并购品牌协同开拓海外市场。公司的这一经营策略帮助公司建立了多品牌、跨产品、跨区域的研发、制造、营销三位一体及自建、互联及协同的运作模式。

公司广泛的全球化布局也有助于在海外各区域市场建立的本土化业务团队和灵活自主的管理机制，从而使得公司实现对当地消费需求的快速洞察和响应。公司也积极融入当地市场和文化，于公司经营的海外区域树立了受到当地社会认可的企业形象。

2022 年，公司在全球设立 10+N 创新生态体系、122 个制造中心、108 个营销中心，并在全球市场覆盖接近 23 万个销售网点。

(四)全面的自主品牌组合受到不同圈层的消费者认可

公司已通过自主发展和并购形成了七大品牌集群，包括海尔、卡萨帝、Leader、GE Appliances、Candy、Fisher&Paykel 和 AQUA。为适应全球各市场不同层次用户的需求，公司在不同区域采取以用户为中心的差异化多品牌策略，实现了广泛而深入的用户覆盖。如在中国市场：通过卡萨帝、海尔、Leader 等三个品牌分别实现对高端、主流、细分市场人群的覆盖；在美国市场，通过 Monogram、Café、GE Profile、GE、Haier、Hotpoint 等六大品牌，全方位覆盖高中低端各细分市场，以满足不同类型客户的喜好和需求。

(五)跨境并购与整合能力

公司拥有出色的并购整合业绩。公司于 2015 年收购海尔集团的海外白色家电业务，其中包括日本三洋电机公司的日本及东南亚白色家电业务，于 2016 年收购美国通用电气公司的家电业务，于 2018 年收购自 2015 年起受海尔集团委托运营的新西兰 Fisher&Paykel 公司，并于 2019 年收购意大利公司 Candy。公司的并购整合能力体现在：第一，在被并购企业中推行人单合一模式，即全流程团队在同一目标下的增值分享机制，这一模式可激发被并购企业及员工的活力，使其创造更大的价值；第二，公司利用全球平台，在战略、研发和采购等方面赋能被并购企业，促进其提高竞争力；第三，公司具有开放包容的企业文化，支持被并购企业建立灵活的自主管理机制，容易得到被并购企业的认同，有利于促进整合效果。

(六)全面而深入的全球协同赋能

公司充分利用全球协同平台及研发、产品开发、采购、供应链、营销及品牌推广等综合功能，并能够将已有的成功市场经验共享拓展至全球各个市场。公司通过不断深化全球业务间的协同效应，为公司未来的发展注入强大的推动力。

• **全球协同研发：**公司具有全球协同研发体系，设立了全球技术研发机制，共享通用模块和复用技术及在合规范围内共享专利。如，公司以国内研发团队与 FPA、CANDY 研发团队协同研

究出应用于 Haier、Fisher&Paykel、CANDY、HOOVER 的独立式、嵌入式洗碗机的 H20 喷淋技术，实现产品性能的全面领先。

• **全球协同产品开发：**公司设立了全球产品开发机制协调全球产品合作开发，可实现产品类别之间的区域合作和补充。例如，南亚和中国开发团队高度融合，历时 10 个月，突破固有产品开发模式，从团队分工驱动、质量把控、产品验证、资源优势互补、成本管控等方面进行模式创新，共同完成 HRT-683 冰箱产品的开发任务，成为当地主流差异化中高端产品。

• **全球协同采购：**公司成立全球采购委员会统筹推进全球采购活动。全球采购委员会通过搭建跨产业、跨区域全球协同共享的数字化采购平台，构建自主可控的全球供应链生态体系；全球采购委员会搭建全球优选商与优选料资源库，通过集团级共用品类大资源聚合，实现降本价值共享；统一采购规则与规范，建立常态化运营体系和差异化采购策略，实现高效率零风险；搭建集团级数字化采购平台，通过物、商、人、机制四个上平台，提升共性能力，进而持续提升全球供应链韧性。

• **全球协同供应链：**公司搭建了从市场到供应商到生产到物流的端到端全球供应链数字化管理体系，通过智能算法实时快速调整全球产能布局，全球工厂共享共创发展智能制造技术，持续提升制造竞争力。

• **全球协同营销和品牌推广：**公司在全球范围运营多层次品牌组合，可实现全球协同品牌推广。公司也在全球各区域市场之间互相推广和引入成功营销策略。例如，公司把在中国三四级市场的销售及营销模式成功复制到印度、巴基斯坦、泰国等市场，强化了公司的品牌形象和区域市场竞争力。

(七) 行业领先的研发和技术实力

为保障用户美好的生活体验，公司在坚持原创科技的前提下，建立全球领先研发体系。2022 年初，公司成立科学与技术委员会，充分发挥自身科技创新体系优势，强化企业科技创新能力，支撑了高端品牌、场景品牌、生态品牌的全面领跑。

• **原创科技引领：**2022 年创新出一系列超出用户期待的好方案，让科技更有“生活的味道”。

如“平嵌冰箱”，通过创新底部前置散热科技，实现 0 闪缝嵌入橱柜，搭配离心变轨铰链，113° 开门不碰壁；通过改进发泡层科技，将整机机身厚度压缩，匹配国际橱柜深度 600mm 标准，完成了冰箱和橱柜完美零距离平嵌。

• **国家权威认证：**截至 2022 年底，公司累计获得 16 项国家科技进步奖，获奖数量行业第一；累计获得 245 项“国际领先”成果，累计行业最多；海尔智家入围国家工信部首批“数字领航”企业；HOPE 平台先后入选科创中国“十大产学研融通组织”、科创中国首批创新基地、中国技术市场协会金桥奖、家电行业唯一的五星级科技服务机构、国家中小企业公共服务示范平台等。

• **专利质量引领：**截至 2022 年底，海尔智家在全球累计专利申请 9.2 万余项，其中发明专利 5.9 万余项；海外发明专利 1.6 万余项，覆盖 30 多个国家，是在海外布局专利最多的中国家电企

业；累计获得国家专利金奖 11 项，行业第一；在 2022 年“全球智慧家庭发明专利排行榜”中，海尔智家以 5691 件公开的专利申请再次排名榜首，连续 8 次排名全球第一。

•**国际标准引领：**截至 2022 年底，海尔智家累计主导和参与国际标准发布 92 项，国家/行业标准发布 637 项；是行业内唯一全面覆盖 IEC、ISO、IEEE、OCF、Matter 等国际组织智慧家庭标准的企业；全球唯一同时进入 IEC CB 理事局和 MSB 市场战略局的企业，使得公司能够深度参与国际标准化工作，掌握标准制定的话语权。

•**体验设计引领：**2022 年红点奖获奖名单公布，海尔智家以 56 项产品设计奖，创下历年获奖数量新高，再次拿下行业第一，累计数量达行业最多；继红点奖后，德国 iF 设计奖名单揭晓，海尔智家摘得 42 项，位居行业第一；累计获得 500 余项国际设计大奖；5 项中国优秀工业设计奖，是全国唯一金奖三连冠企业。

(八)始终坚持“人的价值第一”

“人的价值第一”的宗旨始终贯穿海尔的发展。自创业之初的自主经营班组到现在的人单合一模式，海尔鼓励每一位员工在为用户创造价值的同时实现自身价值的最大化。海尔的人单合一，其中“人”指的是创客；“单”指的是用户价值；“合一”指的是员工的价值实现与所创造的用户价值合一。“人的价值第一”是人单合一模式最大的宗旨。

海尔智家坚持以用户为是，以自己为非的价值观，坚持创业、创新的“两创”精神，变员工为创客，变执行者为创业者，变企业为开放的生态平台，支持公司创物联网时代智慧家庭的全球引领。

五、报告期内主要经营情况

参见本章节“一、经营情况讨论与分析”、“三、报告期内公司从事的业务情况”的相关表述。

(一) 主营业务分析

1. 利润表及现金流量表相关科目变动分析表

单位：元 币种：人民币

科目	本期数	上年同期数	变动比例 (%)
营业收入	243,513,563,670.73	227,105,817,641.69	7.22
营业成本	167,223,167,396.20	155,949,547,009.40	7.23
销售费用	38,597,810,391.10	36,584,438,840.05	5.50
管理费用	10,837,316,878.50	10,471,531,966.20	3.49
财务费用	-245,629,371.05	684,721,619.75	-135.87
研发费用	9,499,191,097.85	8,363,868,872.76	13.57
经营活动产生的现金流量净额	20,153,505,783.35	23,235,380,690.95	-13.26
投资活动产生的现金流量净额	-8,920,323,018.92	-8,062,743,538.43	不适用
筹资活动产生的现金流量净额	-3,822,128,075.36	-15,660,138,902.78	不适用
公允价值变动收益	-122,442,933.65	119,277,623.85	-202.65
资产处置收益	206,742,815.79	110,983,720.04	86.28

营业外收入	136,527,269.96	199,068,358.48	-31.42
-------	----------------	----------------	--------

变动幅度较大的指标之变动原因分析：

1) 公允价值变动收益变动原因说明：公允价值变动收益较同期下降 202.65%，主要是远期合约公允价值变动较同期下降所致；

2) 资产处置收益变动原因说明：资产处置收益较同期上升 86.28%，主要是本期公司处置资产收益较同期上升所致；

3) 营业外收入变动原因说明：营业外收入较同期下降 31.42%，主要是本期与日常经营活动无关的收入较同期下降所致。

本期公司业务类型、利润构成或利润来源发生重大变动的详细说明

适用 不适用

2. 收入和成本分析

适用 不适用

(1). 主营业务分行业、分产品、分地区、分销售模式情况

单位：元 币种：人民币

主营业务分产品情况						
分产品	营业收入	营业成本	毛利率(%)	营业收入比上年增减(%)	营业成本比上年增减(%)	毛利率比上年增减(%)
空调	40,059,458,698.75	28,599,397,831.67	28.61	6.74	5.73	增加 0.68 个百分点
电冰箱	77,637,761,907.85	52,883,745,098.80	31.88	8.48	8.29	增加 0.12 个百分点
厨电	38,740,706,547.12	26,213,735,106.82	32.34	9.92	10.44	减少 0.31 个百分点
水家电	13,786,852,209.99	7,443,373,512.28	46.01	10.55	10.10	增加 0.22 个百分点
洗衣机	57,721,991,613.33	38,583,555,563.97	33.16	5.41	6.19	减少 0.49 个百分点
装备部品及渠道综合服务	14,484,542,254.19	13,065,622,141.68	9.80	-0.42	0.59	减少 0.90 个百分点
主营业务分地区情况						
分地区	营业收入	营业成本	毛利率(%)	营业收入比上年增减(%)	营业成本比上年增减(%)	毛利率比上年增减(%)
国内	116,330,655,265.51	74,630,330,387.89	35.85	4.43	1.76	增加 1.69 个百分点

						百分点
国外	126,100,657,965.72	92,159,098,867.33	26.92	9.91	11.90	减少 1.29 个 百分点
主营业务分销售模式情况						
销售模式	营业收入	营业成本	毛利率 (%)	营业收入比 上年增减 (%)	营业成 本比上 年增减 (%)	毛利率 比上 年增 减 (%)
国内-直 销用户	11,085,779,646.45	6,024,135,893.08	45.66	2.18	-4.93	增 加 4.06 个 百分点
国内-经 销及 其他	105,244,875,619.06	68,606,194,494.81	34.81	4.67	2.39	增 加 1.45 个 百分点
海外-直 销客 户	4,695,394,135.44	4,181,889,393.40	10.94	18.98	15.80	增 加 2.45 个 百分点
海外-贸 易公 司销 售	121,405,263,830.28	87,977,209,473.93	27.53	9.59	11.72	减 少 1.38 个 百分点

(2). 产销量情况分析表

√适用 □不适用

主要产品	单位	生产量	销售量	库存量	生产量比 上年增减 (%)	销售量比 上年增减 (%)	库存量比 上年增减 (%)
家用电器	万台/套	11,397	11,263	2,502	7.8	-1.1	1.6

(3). 重大采购合同、重大销售合同的履行情况

□适用 √不适用

(4). 成本分析表

单位：万元

分行业情况						
分行业	成本构成项目	本期金额	本期占总 成本比例 (%)	上年同期金 额	上年同期 占总成本 比例(%)	本期金额 较上年同 期变动比 例(%)
家用电 器行 业	主营业务成本	15,372,381	100.0	14,468,983	100.0	6.24
	原材料	13,135,824	85.5	12,400,431	85.7	5.93
	人工	950,481	6.2	893,832	6.2	6.34
	折旧	254,004	1.7	238,331	1.6	6.58
	能源	81,621	0.5	72,363	0.5	12.79
	其他	950,450	6.2	864,026	6.0	10.00

(5). 报告期主要子公司股权变动导致合并范围变化

适用 不适用

(6). 公司报告期内业务、产品或服务发生重大变化或调整有关情况

适用 不适用

(7). 主要销售客户及主要供应商情况

A.公司主要销售客户情况

适用 不适用

前五名客户销售额 5,415,139 万元，占年度销售总额 22.2%；其中前五名客户销售额中关联方销售额 0 万元，占年度销售总额 0%。

报告期内向单个客户的销售比例超过总额的 50%、前 5 名客户中存在新增客户的或严重依赖于少数客户的情形

适用 不适用

B.公司主要供应商情况

适用 不适用

前五名供应商采购额 4,188,079 万元，占年度采购总额 19.3%；其中前五名供应商采购额中关联方采购额 2,113,101 万元，占年度采购总额 9.8%。

报告期内向单个供应商的采购比例超过总额的 50%、前 5 名供应商中存在新增供应商的或严重依赖于少数供应商的情形

适用 不适用

3. 费用

适用 不适用

财务费用较同期下降 135.87%，主要是本期利息收入及汇兑收益较同期增加所致。

4. 研发投入

(1).研发投入情况表

适用 不适用

单位：元

本期费用化研发投入	9,499,191,098
本期资本化研发投入	741,064,144
研发投入合计	10,240,255,242

研发投入总额占营业收入比例 (%)	4.21
研发投入资本化的比重 (%)	7.24

(2).研发人员情况表

适用 不适用

公司研发人员的数量	24,647
研发人员数量占公司总人数的比例 (%)	22
研发人员学历结构	
学历结构类别	学历结构人数
博士研究生	121
硕士研究生	4,103
本科	12,764
专科	5,207
高中及以下	2,452
研发人员年龄结构	
年龄结构类别	年龄结构人数
30 岁以下 (不含 30 岁)	9,010
30-40 岁 (含 30 岁, 不含 40 岁)	10,506
40-50 岁 (含 40 岁, 不含 50 岁)	3,765
50-60 岁 (含 50 岁, 不含 60 岁)	1,150
60 岁及以上	216

(3).情况说明

适用 不适用

海尔智家始终以用户体验为中心，在坚持原创科技战略指导下，不断加大创新投入，建立了全球领先的研发体系，创新成果不断涌现。以原创科技支撑了高端品牌、场景品牌、生态品牌的全面领跑。在产品方面，2022 年公司创新出一系列超出用户期待的好方案，让科技更有“生活的味道”。如平嵌冰箱、精华洗洗衣机、机械师挂机空调、恒风量烟机等，下一步继续加大基础研究、颠覆性技术研究投入。在推进智能化方面：聚焦智家大脑、全屋智能等全场景解决方案，根据用户需求构建智慧生活场景。不断增加在物联网、云计算、人工智能以及相关超前技术研发的投入，推进家电向智能化、场景化发展演进。在绿色双碳方面：承接国家双碳战略，积极践行 ESG 理念，2022 年，国内首家再循环互联工厂建成投产，将低碳节能融入产品全生命周期，驱动全产业链绿色发展，引领行业高质量发展。

(4).研发人员构成发生重大变化的原因及对公司未来发展的影响

适用 不适用

5. 现金流

√适用 □不适用

筹资活动产生的现金流量净流出较同期下降 75.59%，主要是本期国内新增政策性借款、海外新增营运资金借款以及增发募集资金所致。

(二) 非主营业务导致利润重大变化的说明

□适用 √不适用

(三) 资产、负债情况分析

√适用 □不适用

1. 资产及负债状况

单位：元

项目名称	本期期末数	本期期末数占总资产的比例 (%)	上期期末数	上期期末数占总资产的比例 (%)	本期期末金额较上期期末变动比例 (%)	情况说明
交易性金融资产	519,812,880.91	0.22	2,786,075,529.09	1.28	-81.34	主要是以公允价值计量的短期理财到期所致
衍生金融资产	183,185,160.51	0.08	79,819,974.01	0.04	129.50	主要是远期外汇合约价值波动所致
债权投资	1,034,222,222.22	0.44			100.00	主要是新增长期存款所致
使用权资产	3,795,225,353.89	1.61	2,734,678,906.53	1.26	38.78	主要是租赁增加所致
开发支出	154,480,515.67	0.07	227,892,229.13	0.10	-32.21	主要是研究开发支出转资所致
交易性金融负债			6,294,014.40	0.00	-100.00	主要是远期外汇合约到期所致
衍生金融负债	104,594,040.66	0.04	80,212,433.24	0.04	30.40	主要是远期外汇合约价值波动所致
一年内到期的非流动负债	6,294,750,667.08	2.67	9,624,339,170.46	4.42	-34.60	主要是偿还一年内到期的长期借款所致
长期借款	13,590,866,873.43	5.76	3,038,573,824.53	1.40	347.28	主要是置换一年内到期的长期借款及新增政策性借款所致
应付债券			334,730,048.82	0.15	-100.00	主要是可转换债券本期转股所致
租赁负债	2,824,477,670.61	1.20	1,960,894,981.47	0.90	44.04	主要是租赁增加所致
长期应付款	44,240,087.94	0.02	99,602,707.76	0.05	-55.58	主要是偿还长期应付款所致

其他非流动负债	107,332,101.07	0.05	49,461,683.90	0.02	117.00	主要是购买资产远期付款额增加所致
库存股	3,857,807,196.38	1.64	2,424,038,819.70	1.11	59.15	主要是回购股票所致
其他权益工具			118,017,507.59	0.05	-100.00	主要是可转换债券转股权益部分减少所致
其他综合收益	1,990,683,498.45	0.84	-1,176,851,699.92	-0.54	269.15	主要是外币财务报表折算所致

2. 境外资产情况

适用 不适用

(1) 资产规模

其中：境外资产 10,856,027（单位：万元 币种：人民币），占总资产的比例为 46%。

(2) 境外资产占比较高的相关说明

适用 不适用

单位：元 币种：人民币

境外资产名称	形成原因	运营模式	本报告期营业收入	本报告期净利润
海外家电与智慧家庭业务	海外并购及公司自主发展	研发、制造、营销三位一体本土化运营	125,423,825,543.85	6,249,105,890.26

注：上表净利润指经营利润。

3. 截至报告期末主要资产受限情况

适用 不适用

4. 其他说明

适用 不适用

(四) 行业经营性信息分析

适用 不适用

(五) 投资状况分析

对外股权投资总体分析

√适用 □不适用

为了促进公司业务发展，提升公司治理水平，公司子公司进行了一系列的投资布局。为了促进公司家庭机器人业务发展，经公司于 2022 年 4 月 28 日召开的第十届董事会第二十八次会议审议通过，公司全资子公司青岛海尔智慧生活电器有限公司收购青岛塔波尔机器人技术有限责任公司（现已更名为“海尔机器人科技（青岛）有限公司”）100% 股权，交易对价 1.25 亿元，截至本报告期末，该交易已完成。为了降低日常关联交易、提升治理水平，经公司于 2022 年 8 月 29 日召开的第十一届董事会第二次会议审议通过，公司全资子公司青岛海尔特种电冰箱有限公司收购青岛海尔特种塑料研制开发有限公司 100% 股权，交易对价 1.52 亿元，截至本报告期末，该交易已完成。

1. 重大的股权投资

√适用 □不适用

单位：亿元 币种：人民币

被投资公司名称	主要业务	标的是否主营投资业务	投资方式	投资金额	持股比例	是否并表	报表科目（如适用）	资金来源	合作方（如适用）	投资期限（如有）	截至资产负债表日的进展情况	预计收益（如有）	本期损益影响	是否涉诉	披露日期（如有）	披露索引（如有）
青岛塔波尔机器人技术有限责任公司	智能家居业务	否	收购	1.25	100%	是	/	自有资金	/	/	交易已完成	/	/	否	2022年4月29日	临2022-027
青岛海尔特种塑料研制开发有限公司	冰箱箱体业务	否	收购	1.52	100%	是	/	自有资金	/	/	交易已完成	/	/	否	2022年8月30日	临2022-065

合计	/	/	/	2.77	/	/	/	/	/	/	/	/	/	/	/	/
----	---	---	---	------	---	---	---	---	---	---	---	---	---	---	---	---

2. 重大的非股权投资

适用 不适用

3. 采用公允价值计量的项目

适用 不适用

单位：元 币种：人民币

资产类别	期初数	本期公允价值变动损益	计入权益的累计公允价值变动	本期计提的减值	本期购买金额	本期出售/赎回金额	其他变动	期末数
理财产品	2,168,622,090.00	60,591,951.03			5,360,147,787.60	7,574,722,860.37		14,638,968.26
其他权益工具投资	4,851,884,944.63		-150,669,101.68		1,032,370,425.42		118,296,661.83	5,851,882,930.20
交易性权益工具投资	330,557,610.82	104,729,258.75			99,999,996.80	245,376,295.96	46,832,494.61	336,743,065.02
投资基金	150,516,274.37	-37,211,579.82			42,532,603.96		12,593,549.12	168,430,847.63
衍生金融工具	176,525,574.88	-67,337,319.58	2,817,487.53				-50,331,412.08	61,674,330.75
合计	7,678,106,494.70	60,772,310.38	-147,851,614.15		6,535,050,813.78	7,820,099,156.33	127,391,293.48	6,433,370,141.86

注：截至 2022 年 12 月 31 日，公司外汇衍生品交易余额合计约 19.53 亿美元。

证券投资情况

适用 不适用

单位：元 币种：人民币

证券品种	证券代码	证券简称	最初投资成本	资金来源	期初账面价值	本期公允价值变动损益	计入权益的累计公允价值变动	本期购买金额	本期出售金额	本期投资损益	期末账面价值	会计核算科目
------	------	------	--------	------	--------	------------	---------------	--------	--------	--------	--------	--------

股票	601328	交通银行	1,803,769.50	自有资金	6,279,981.72		177,092.76				6,457,074.48	其他权益工具投资
股票	600827	百联股份	154,770.00	自有资金	525,042.04		-47,659.48				477,382.56	其他权益工具投资
股票	300183	东软载波	18,713,562.84	自有资金	14,250,135.78		-4,830,819.48				9,419,316.30	其他权益工具投资
股票	000959	首钢股份	99,999,996.80	自有资金	224,266,143.39	-55,678,783.06		99,999,996.80	245,206,369.12	46,693,359.19	70,074,347.20	交易性金融资产
股票	688455	科捷智能	29,450,000.00	自有资金	46,832,494.61	110,349,395.39					157,181,890.00	交易性金融资产
合计	/	/	150,122,099.14	/	292,153,797.54	54,670,612.33	-4,701,386.20	99,999,996.80	245,206,369.12	46,693,359.19	243,610,010.54	/

私募基金投资情况

√适用 □不适用

截至本报告期末，公司历史上投资私募基金情况如下：公司投资青岛海尔赛富智慧家庭创业投资中心（有限合伙）63.13%份额；公司子公司青岛日日顺汇通投资管理有限公司投资广州合赢投资合伙企业（有限合伙）49%份额；公司子公司青岛日日顺创智投资管理有限公司，投资私募基金汇智翔顺股权投资基金（青岛）合伙企业（有限合伙）30%份额，投资该基金的执行合伙人青岛日日顺汇智投资有限责任公司 50%股权；公司子公司青岛海尔科技投资有限公司，投资私募基金：京津冀产业协同发展投资基金（有限合伙）1%份额、深圳市投控东海一期基金（有限合伙）14.85%份额、青岛海慕智家投资合伙企业(有限合伙)24%份额，投资基金管理公司：国投招商投资管理有限公司 5.01%股权、深圳市投控东海投资有限公司 15%股权、青岛海慕投资管理有限公司 49%股权。

衍生品投资情况

√适用 □不适用

人民币/万元

衍生品投资操作方名称	衍生品投资类型	衍生品投资初始投资金额	起始日期	终止日期	期初投资金额	报告期内购入金额	报告期内售出金额	计提减值准备金额(如有)	期末投资金额	期末投资金额占公司报告期末净资产比例	报告期实际损益金额
银行	远期外汇合约	1,247,880	2022/1/1	2022/12/31	1,247,880				1,360,076		20,134
银行	利率/汇率掉期	209,737	2022/1/1	2022/12/31	209,737				0		-822
衍生品投资资金来源			全部为公司自有资金								
已投资衍生品报告期内市场价格或产品公允价值变动的情况，对衍生品公允价值的分析应披露具体使用的方法及相关假设与参数的设定			市场价格或产品公允价值变动的情况， 1、外汇远期合约报告期内产生的损益为 20,134 万元； 2、利率/汇率掉期报告期产生的损益为-822 万元。 具体使用的方法及相关假设与参数设定:使用的是金融机构的外汇和利率掉期远期报价。								

4. 报告期内重大资产重组整合的具体进展情况

适用 不适用

(六) 重大资产和股权出售

适用 不适用

为聚焦智慧家庭主业，优化资源配置，获得投资收益，经公司于 2022 年 4 月 28 日召开的第十届董事会第二十八次会议审议通过，公司全资子公司海尔股份（香港）有限公司转让青岛海尔模具有限公司 25% 股权，交易对价 2.77 亿元，截至本报告期末，该交易已完成。

(七) 主要控股参股公司分析

适用 不适用

主要控股参股公司财务情况详见本章节“(三) 资产、负债情况分析”之“(2) 境外资产占比较高的相关说明”。

(八) 公司控制的结构化主体情况

适用 不适用

六、公司关于公司未来发展的讨论与分析

(一) 行业格局和趋势

适用 不适用

详见本报告“第三节 管理层讨论与分析”之“二、报告期内公司所处行业情况”的相关内容。

(二) 公司发展战略

适用 不适用

成为物联网时代以用户为中心的数字化企业，实现全球首个物联网智慧家庭生态品牌的引领。冰箱、洗衣机、热水器等优势业务通过产品&方案升级、场景模式创新，不断放大单用户价值，实现份额提升与业务发展。加速家用空调、厨电产业全流程变革，提升业务竞争力，实现收入快速增长、提升盈利能力。抓住能源替换的时代机遇，推进商用空调的业务转型，布局新赛道。加速干衣机、洗碗机等新兴品类的增长并积极拓展生活电器、清洁电器等新业务，打造第二增长曲线。强化三翼鸟场景品牌建设，提升在高端套系化产品、前置渠道设计&安装&服务能力、数字化门店等方面的竞争力，打造适应时代的竞争优势。

(三) 经营计划

√适用 □不适用

2023 年公司将持续推进从高端品牌→场景品牌→生态品牌的三级品牌升级，放大用户价值；通过全流程数字化变革提高经营效率；推进以利润为中心的机制变革提升经营质量。

国内市场。①聚焦用户体验，通过构建五网合一（渠道网、营销网、服务网、物流网、回收网）的数字平台推进零售触点的模式变革，实现触点线上线下一体化，打通用户数字交互、交易、交付的全流程全链路，提升精准触达用户能力；通过“目标、模式、机制、组织”的重构，建立资源高效运营体系，提升费用效率。②三翼鸟场景品牌，依托在智家大脑、场景方案、数字化设计工具、数字门店运营、数字平台等五大能力，为用户打造定制设计方案，赋能产业实现门店高效率与用户高价值。

海外市场。聚焦全球第一目标，持续推进高端转型，发挥创新精神，在行业逆境中主动创造机会。①坚持高端引领，推出差异化新品满足用户需求；②坚持本土化引领，推动区域市场自循环体系升级；③把握行业趋势机会，加速嵌入式、热泵等新品突破，培育空间；④通过品牌、研发、采购、供应链，人力资源等各平台全球协同，提升全球竞争力。

(四) 可能面对的风险

√适用 □不适用

1、宏观经济增速放缓导致市场需求下降的风险。白色家电产品属于耐用消费类电器产品，用户收入水平以及对未来收入增长的预期，将对产品购买意愿产生一定影响，如果宏观经济增幅放缓导致用户购买力下降，将对行业增长产生负面影响。另外，房地产市场增幅放缓也将对市场需求产生一定负面影响，间接影响家电产品的终端需求。

2、行业竞争加剧导致的价格战风险。白电行业充分竞争、产品同质化较高，近年来行业集中呈现提升态势，但个别子行业因供需失衡形成的行业库存规模增加可能会导致价格战等风险。此外，由于技术飞速发展、行业人才匮乏、产品寿命周期缩短及易于模仿，越来越难以获益。新的产品、服务和技术通常伴随着较高的售价，同时公司不得不在研发上投入更多。公司将积极投入研发，通过持续创新的产品和服务赢得用户，并树立持久的品牌影响力。

3、原材料价格波动的风险。公司产品及核心零部件主要使用钢、铝、铜等金属原材料，以及塑料、发泡料等大宗原材料，如原材料供应价格持续上涨，将对公司的生产经营构成一定压力。另外，公司依赖第三方供应商提供关键原材料、零部件及制造设备以及 OEM 供应商，任何供应商的供应中断或价格大幅上涨均会对公司的业务造成负面影响。公司作为行业领导者，将采取与供应商量价对赌、套期保值等方式，降低原材料波动对经营带来的风险。

4、海外业务运营风险。公司业务全球化稳步发展，已在全球多地建立生产基地、研发中心和营销中心，海外收入占比逐年提升。海外市场受当地政治经济局势（如发生军事冲突、战争等事件）、法律体系和监管制度影响较多，上述因素发生重大变化，将对公司当地运营形成一定风险。公司已积极采取各种措施，以减轻有关影响，包括积极与供应商及经销商合作；提高生产效率，以抵消对公司整体销售成本的有关影响；及可能将公司的供应资源扩展至其他国家；采取措施确保人员与资产安全等。

5、汇率波动风险。随着公司全球布局的深入，公司产品进出口涉及美元、欧元、日元等外币的汇兑，如果相关币种汇率波动，将对公司财务状况产生一定影响，增加财务成本。此外，公司的综合财务报表以人民币计值，而附属公司的财务报表则以该实体经营所在的主要经济环境的货币计量和呈报，因此亦面临货币兑换的风险。对此，公司运用对冲工具来降低汇率波动风险。

6、政策变动风险。家电行业与消费品市场、房地产市场密切相关，宏观经济政策、消费投资政策、房地产政策以及相关的法律法规的变动，都将对产品的经销商需求造成影响，进而影响公司产品销售。公司会密切关注政策及法律法规的变动，并对市场变动作出预测，以保证公司进一步发展。

7、信贷风险。公司可能无法向经销商悉数收回贸易应收款项，或者经销商不能按时结算公司的贸易应收款项，那么公司的业务、财务状况及经营业绩可能会受到不利影响。对此风险，公司会根据经销商信贷记录及其交易金额，灵活地为若干经销商提供 30 日至 90 日的信贷期。

8、存货风险。由于公司不能总是准确地预测各种趋势和事件，并始终保持足够的存货水平。因此，可能会出现存货过剩的情况，此时公司可能会被迫提供折扣或进行促销以处理滞销的存货，另一方面，存货不足的情况也会出现，这时可能会导致公司损失销售机会。但是公司会管理存货并根据市场情况作出调整，同时也会定期评估存货减值。

9、渠道变动风险。中国市场渠道结构在发生深刻变化，原先在一二级市场占据优势的全国连锁渠道规模不断萎缩，因其中高端产品在该渠道中占比较高，原有高端销售入口的减少在一定时间内影响高端产品销售。

(五)其他

适用 不适用

七、公司因不适用准则规定或国家秘密、商业秘密等特殊原因，未按准则披露的情况和原因说明

适用 不适用

第四节 公司治理

一、公司治理相关情况说明

√适用 □不适用

报告期内，公司严格按照《中华人民共和国公司法》、《中华人民共和国证券法》、《上市公司治理准则》以及各上市地上市规则等相关法律法规的规定，在保持业绩高质量发展的同时，不断完善公司治理结构，规范公司运作，提高信息披露的透明度及质量，公平对待各类投资者，注重股东回报，推行公司股权激励机制，提升公司治理水平。

1. 完善治理架构

公司建立了股东大会、董事会及其下属各专门委员会（包括战略委员会、审计委员会、提名委员会、薪酬与考核委员会、ESG 委员会（即“社会、环境与管治委员会”））、监事会及高级管理人员组成的规范有序的法人治理结构，形成了权责分明、相互协调和相互制衡的治理机制，保障了企业管治高效合规。

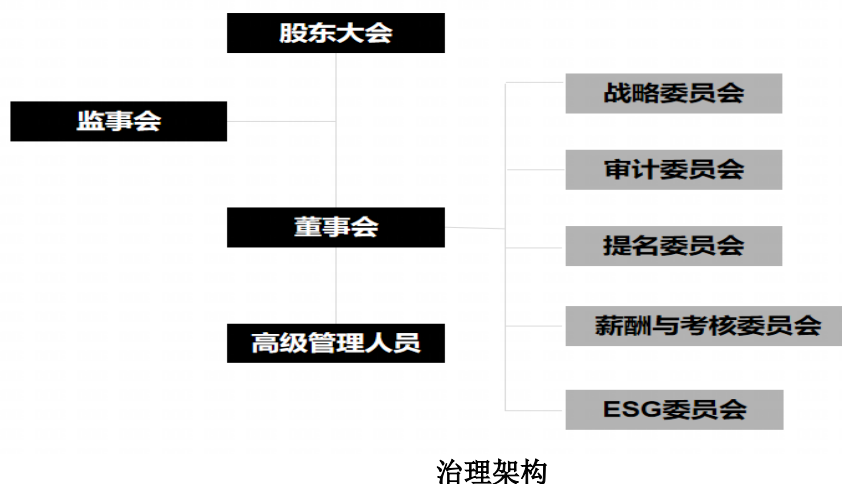

报告期内公司累计召开 4 次股东大会，6 次董事会、6 次监事会、2 次战略委员会、6 次审计委员会、2 次薪酬与考核委员会、2 次提名委员会、2 次 ESG 委员会，所有会议的召开、表决程序均符合法律法规和公司章程、议事规则的相关规定，所有表决结果均合法有效，为公司的规范运作提供坚实基础。

2. 股东大会

公司严格按照《公司章程》和《股东大会议事规则》的规定召集、召开股东大会，股东大会经律师现场见证并对合法性出具法律意见书。公司建立健全了股东与董事会沟通的有效渠道，确保股东对公司重大事项拥有知情权、参与权和表决权。报告期内，公司共召开 4 次股东大会。

3. 董事会

董事会主要负责决定公司的经营计划和投资方案，制订公司的年度财务预算和决算方案，制订公司的利润分配方案和弥补亏损方案，制订公司增加或减少注册资本、发行债券或其他证券及上市方案以及其他法律法规和《公司章程》规定的职权。报告期内，董事会召开会议 6 次。公司董事会运作规范，能够履行《公司章程》及相关法律法规赋予的职能，落实股东大会相关决策，董事会议案的决策程序与内容符合《公司章程》及有关法律法规的要求，所作的决议合法有效。

(1) 董事会成员的多元化

公司深知董事会成员多元化将有助于提高董事会决策效率，降低管理风险，制定更优决策，从而实现公司的可持续健康发展。在厘定董事会组成时，公司充分考虑董事会成员多元化，包括但不限于性别、年龄、文化、教育背景、行业经验、专业技能、知识、服务年限及其他相关因素。提名委员会负责审核董事会多元化政策有效性及执行情况，并每年定期开展多元化评估。

报告期内，公司完成了董事会换届。新一届董事会由 9 名董事组成。其中执行董事 2 名，非执行董事 3 名，独立董事 4 名。女性董事 2 名，占比 22.2%，相比上一届董事会女性董事占比（9%）提升 13.2%；独立董事 4 名，占比 44.4%，相比上一届董事会独立董事占比（36.3%）提升 8.1%。新一届董事会成员在行业经验、物联网、企业管治、全球市场经验、财务管理、风险管控等方面拥有丰富的知识和经验，有助于董事会制定最佳决策，促进公司可持续健康发展。

(2) 董事会独立性

公司的独立董事均为资深专业人士，具备会计、金融及业务管理等方面的专业知识。报告期内，公司独立董事按照《公司章程》及各上市地上市规则履行具体职责，包括参与公司各专门委员会会议，就公司运营及管理向公司提供建议；就公司关联交易、利润分配方案及其他重大交易提供独立意见。独立董事通过上述履职，有助于保障公司及股东整体利益，并促进公司发展。公司各专门委员会（战略委员会及 ESG 委员会除外）之主任委员均为独立董事。独立董事人数于审计委员会、薪酬与考核委员会、提名委员会、战略委员会占比达二分之一以上（含）。

4. 监事会

报告期内，公司监事会运作规范，能够履行《公司章程》及相关法律法规赋予的职能。公司监事会的人数和人员构成符合法律法规的要求。报告期内，公司监事按照《公司章程》、《监事会议事规则》等要求，认真履行职责，对公司财务以及公司董事、高级管理人员的履职情况进行监督。

5. ESG 管治架构

良好的 ESG 管治在保障企业稳定运营、应对突发性危机与把握发展机遇等方面具有重要意义，公司形成了治理层、管理层与执行层组成的覆盖海外业务单元的 ESG 管治架构。公司董事会设立了 ESG 委员会，代表董事会对公司 ESG 相关事宜进行全面监督并履行相关 ESG 管治职责。ESG 委员会下设 ESG 执行办公室及工作组，负责公司 ESG 的具体工作。

公司海外附属子公司 GEA、FPA、CANDY 及印度子公司亦成立可持续发展的管理架构，根据其适用的法律法规，推进 ESG 的相关工作（详见与本报告同日披露的《海尔智家股份有限公司 2022 年度环境、社会与管治报告》中的相关内容）。

6. 信息披露

海尔智家严格遵守境内外信息披露监管规定，履行信息披露义务。本报告期内，在高质量做好强制性信息披露的基础上，公司加大对公司战略、公司治理、绿色运营、供应链管理等境内外投资者和资本市场重点关注事项的自愿性披露，不断提升披露的质量和透明度。

7. 公平对待各类投资者，注重股东回报

报告期内，公司以积极、开放、创新、专业的态度，深化与投资者沟通交流，增进投资者对公司的理解和认可，维护投资者的合法权益。按照《投资者关系管理制度》等制度的指引，由公司董事会办公室整合业务、财务等资源，通过举办推介会、年度投资者大会、业绩发布会、网上交流会等形式，实现与投资者的多层次、多形式、主动全面的接触；同时通过面对面会谈、电子邮件、电话、传真、上证 E 互动等多种形式，及时回答投资者的问题，用多种方式加强与投资者的互动交流，充分尊重和维护投资者的利益，努力构建企业、员工与投资者等各方和谐共赢的良好局面。

公司一直坚持连续、稳定的利润分配政策。报告期内，公司严格执行公司章程以及公司《未来三年股东回报规划》的规定，执行利润分配政策。截至 2022 年 12 月 31 日，公司累计实现现金分红 243.89 亿元。报告期内，公司在 A 股市场累计回购股份 59,055,239 股，支付金额为 14.91 亿元人民币；在 H 股市场，累计回购股份 14,970,200 股，支付的金额 3.64 亿港元。

8. 关于激励机制

公司坚持“人单合一”的管理理念，以人的价值最大化为核心，匹配公司全球资本市场格局，建立了员工与全体股东利益一致的短期与中长期相结合的激励体系。报告期内，公司延续 2021 年度的激励方案，继续推出了覆盖国内外、不同考核周期、多层次、立体化的激励方案，包括 A 股核心员工持股计划、H 股核心员工持股计划和 H 股海外信托奖励计划、A 股股票期权激励计划。

公司治理与法律、行政法规和中国证监会关于上市公司治理的规定是否存在重大差异；如有重大差异，应当说明原因

适用 不适用

二、公司控股股东、实际控制人在保证公司资产、人员、财务、机构、业务等方面独立性的具体措施，以及影响公司独立性而采取的解决方案、工作进度及后续工作计划

适用 不适用

控股股东、实际控制人及其控制的其他单位从事与公司相同或者相近业务的情况，以及同业竞争或者同业竞争情况发生较大变化对公司的影响、已采取的解决措施、解决进展以及后续解决计划

适用 不适用

三、股东大会情况简介

会议届次	召开日期	决议刊登的指定网站的查询索引	决议刊登的披露日期	会议决议
2021 年年度股东大会	2022 年 6 月 28 日	详见公司刊登在上交所 网 站（www.sse.com.cn）及四大证券报上的《海尔智家股份有限公司 2021 年年度股东大会、2022 年第一次 A 股类别股东大会、2022 年第一次 D 股类别股东大会、2022 年第一次 H 股类别股东大会决议公告》（临 2022-042）。	2022 年 6 月 29 日	审议通过了年报相关议案、内控审计报告、利润分配方案、续聘审计机构、对外担保、日常关联交易、增发/回购的一般性授权、股权激励、董事会/监事会换届、修改公司制度等议案
2022 年第一次 A 股类别股东大会				审议通过了股权激励、回购的一般性授权等议案
2022 年第一次 D 股类别股东大会				
2022 年第一次 H 股类别股东大会				

表决权恢复的优先股股东请求召开临时股东大会

适用 不适用

股东大会情况说明

适用 不适用

公司 2021 年年度股东大会、2022 年第一次 A 股/D 股/H 股类别股东大会以现场投票与网络投票相结合的方式召开。前述四次股东大会于 2022 年 6 月 28 日下午在青岛市海尔路 1 号海尔信息产业园海尔人单合一研究中心 B101 会议室顺次召开，审议年报等相关议案。公司有表决权总股份 9,337,037,472 股（其中 A 股 6,198,798,156 股，D 股 271,013,973 股，H 股 2,867,225,343 股），出席 2021 年年度股东大会的股东及股东代表共 820 人，合计持股 6,456,427,607 股，占公司有表决权总股份的 69.15%；出席 2022 年第一次 A 股类别股东大会的股东及股东代表共 770 人，合计持股 4,203,253,922 股，占公司 A 股有表决权总股份的 67.81%；出席 2022 年第一次 D 股类别股东大会的股东及股东代表共 40 人，合计持股 147,537,203 股，占公司 D 股有表决权总股份的 54.44%；

出席 2022 年第一次 H 股类别股东大会的股东及股东代表共 9 人，合计持股 2,103,823,118 股，占公司 H 股有表决权总股份的 73.37%。参加前述四次股东大会的还有公司董事、监事、高级管理人员及公司聘请的律师。上述股东大会由公司董事会召集，董事长梁海山先生主持。公司在任董事 11 名，出席 9 名，董事解居志、吴琪因事未能出席此次会议；在任监事 3 名，出席 3 名。公司董事会秘书出席了前述股东大会，公司的其他高级管理人员列席了前述股东大会。

四、董事、监事和高级管理人员的情况

(一) 现任及报告期内离任董事、监事和高级管理人员持股变动及报酬情况

√适用 □不适用

单位：股

姓名	职务(注)	性别	年龄	任期起始日期	任期终止日期	年初持股数	年末持股数	年度内股份增减变动量	增减变动原因	报告期内从公司获得的税前报酬总额（万元）	是否在公司关联方获取报酬
梁海山（已离任）	董事长	男	57	2019/6/18	2022/6/28	16,411,209	16,749,309	338,100	员工持股计划归属	77.03	是
李华刚	董事长、总裁	男	54	2019/6/18	2025/6/27	764,145	814,245	50,100	员工持股计划归属	246.21	否
邵新智	副董事长	女	53	2022/6/28	2025/6/27						是
宫伟	董事、财务总监、副总裁	男	50	2019/6/18	2025/6/27	1,911,970	1,943,498	31,528	员工持股计划归属	142.61	否
俞汉度	董事	男	75	2021/3/5	2025/6/27					30.58	否
李锦芬	董事	女	71	2021/3/5	2025/6/27					30.58	否
钱大群	独立董事	男	70	2019/6/18	2025/6/27					30.58	否
王克勤	独立董事	男	67	2020/5/19	2025/6/27					30.58	否
李世鹏	独立董事	男	56	2021/3/5	2025/6/27					30.58	否
吴琪	独立董事	男	56	2021/6/25	2025/6/27					30.58	否
武常岐（已离任）	董事	男	68	2019/6/18	2022/6/28					17.25	否
林绥（已离任）	董事	男	67	2019/6/18	2022/6/28					17.25	否
刘大林	监事会主席	男	43	2021/6/25	2025/6/27		11,470	11,470	员工持股计划归属		是
马颖洁	监事	女	54	2021/6/25	2025/6/27	3,904	7,045	3,141	员工持股计划归属	32.65	否
于淼	职工监事	男	41	2019/6/18	2025/6/27		2,479	2,479	员工持股	36.34	否

									计划归属		
解居志	副总裁	男	57	2021/3/5	2025/6/27		33,695	33,695	员工持股计划归属及二级市场增持	181.05	否
李攀	副总裁	男	47	2021/2/7	2025/6/27	533,218	567,225	34,007	员工持股计划归属	141.63	否
赵弇锋	副总裁	男	46	2021/2/7	2025/6/27	53,500	81,229	27,729	员工持股计划归属	152.84	否
李洋	副总裁	男	47	2021/2/7	2025/6/27		23,020	23,020	员工持股计划归属	145.44	否
宋玉军	副总裁	男	48	2021/2/7	2025/6/27	100,000	130,345	30,345	员工持股计划归属	136.72	否
管江勇	副总裁	男	45	2021/2/7	2025/6/27	64,218	95,609	31,391	员工持股计划归属	139.31	否
吴勇	副总裁	男	45	2021/2/7	2025/6/27	146,743	176,208	29,465	员工持股计划归属	130.35	否
黄晓武	副总裁	男	46	2021/2/7	2025/6/27		26,234	26,234	员工持股计划归属	98.00	否
刘晓梅	董事会秘书	女	38	2022/6/28	2025/6/27	800	5,106	4,306	员工持股计划归属	46.83	否
明国珍（已离任）	董事会秘书	女	59	2019/6/18	2022/6/28	1,395,489	1,440,474	44,985	员工持股计划归属	25.57	否
王莉（已离任）	副总裁	女	58	2021/2/7	2022/4/27	575,100	632,557	57,457	员工持股计划归属	3.81	否
合计	/	/	/	/	/	21,960,296	22,739,748	779,452	/	1,954.38	/

注：（1）上表中的“年初持股数”，指该董监高任职的“年初”或“任职起始日”两者孰晚的日期；（2）前述涉及股份均仅指 A 股。

姓名	主要工作经历
梁海山（已	男，生于 1966 年。正高级工程师。历任青岛海尔电冰箱股份有限公司质量部部长、青岛海尔空调器有限总公司总经理、海尔集团副总裁、海尔

离任)	集团高级副总裁、海尔集团轮值总裁、海尔智家股份有限公司副董事长、董事长兼总裁等职务。现任海尔集团董事局副主席、总裁。先后荣获全国五一劳动奖章、全国轻工业企业信息化优秀领导奖、十大中国战略性新兴产业领军人物奖、中国家电科技进步奖、中国轻工业联合会科学技术进步一等奖、中国专利金奖、山东省劳动模范、山东省泰山产业领军人才等荣誉。
李华刚	男，生于 1969 年。1991 年毕业于华中理工大学，并获经济学学士学位，2014 年毕业于中欧国际工商学院，并获高级管理人员工商管理(EMBA)硕士学位。现任海尔智家股份有限公司董事长、总裁。李华刚先生 1991 年加入海尔，历任海尔商流本部销售事业部部长、海尔智家中国区总经理等职位；自 2017 年 8 月至 2019 年 3 月担任海尔电器行政总裁，自 2019 年 3 月获委任为海尔电器执行董事。2019 年起任海尔智家执行董事、总裁。李华刚先生在企业管理、市场营销、品牌运营、全球化业务运作等领域拥有丰富的经验。李华刚先生先后获 2015 年中国家电营销领袖人物、2018 年中国家用电器行业发展四十年杰出贡献奖、2019 年中国十大品牌年度人物、2021 年度泰山产业领军人才等荣誉。
邵新智	女，生于 1970 年。毕业于对外经济贸易大学，获高级管理人员工商管理硕士学位，现任海尔集团副总裁兼首席财务官、海尔智家副董事长。邵女士坚持以创新增值、赋能产业高质量发展为目标，通过财务战略制定、财务体系建设及运营、资产管理、资本运营等财务全价值链管理，全面建设集团财务生态圈。邵女士 2000 年任海尔空调本部总会计师、海尔集团财务管理部战略中心总经理等职务。2007 年，创建了家电行业首家财务共享中心，首创“云+端”中国特色财务管理创新模式为企业提供全方位的财务最佳解决方案，成为行业标杆之一并荣获全国企业管理现代化创新成果一等奖。2019 年任海尔集团副总裁、大共享赋能平台主；2020 年任海尔集团副总裁兼首席财务官。邵女士先后荣获“全国先进会计工作者”“青岛市拔尖人才”“ACCA 卓越成就奖”“IMA 管理会计卓越贡献领袖”等荣誉称号。
宫伟	男，生于 1973 年。于 2011 年毕业于对外经济贸易大学，获得高级管理人员工商管理硕士学位，拥有 CIMA 皇家特许管理会计师会员资质。宫伟先生曾任海尔智家股份有限公司财务经理、海尔集团高级财务经理、高级财务分析师、海尔洗衣机本部财务总监、海尔空调本部财务总监、海尔白电集团财务总监，具有丰富的财务管理经验。宫伟先生获青岛市青年岗位能手、山东省优秀会计工作者、全国优秀会计工作者等荣誉称号，荣获《新理财杂志》评选的 2011 年中国 CFO 十大年度人物，2020 中国国际财务领袖年度人物等荣誉，现任海尔智家股份有限公司董事、财务总监、副总裁。
俞汉度	男，生于 1948 年。持有香港中文大学社会科学学士学位，他为英格兰及韦尔斯特许会计师公会之资深会员及香港会计师公会之会员。俞先生是一位有逾 40 年经验的会计师，专注于核数、企业融资(包括上市、收购及合并、财务重组的咨询顾问)、财务调查、及企业管治等范畴。俞先生曾担任香港容永道会计师事务所(Coopers & Lybrand, 现称普华永道会计师事务所(PricewaterhouseCoopers))之合伙人，在为大中华地区的香港公司、私募股权公司、及跨国企业提供企业融资咨询服务方面拥有丰富经验。于过往三年，俞先生于海尔电器担任独立非执行董事及审核委员会主席。俞先生曾服务多项公职，包括于 1992 至 1995 年间担任香港联交所上市委员会成员、于 1999 至 2020 年间担任再培训局(按香港雇员再培训条例成立)之投资小组及审计委员会成员、及于 2006 至 2012 年间担任税务上诉委员会(按香港税务条例成立)成员。现任海尔智家股份有限公司第十一届董事会董事等职。
李锦芬	女，生于 1952 年。毕业于香港大学，获文学学士学位荣誉学位及工商管理硕士学位，2014 年获香港公开大学颁授荣誉工商管理博士学位。李锦芬女士现为于瑞士证券交易所上市的雀巢有限公司担任独立非执行董事。于过往三年，李锦芬女士于海尔电器担任独立非执行董事。在此之前，李锦芬女士于美国安利机构服务 34 年，负责管理大中华及东南亚地区市场，2011 年卸任时为美国安利公司执行副总裁及安利(中国)日用品有限公司执行主席。李锦芬女士自 2014 年至 2019 年于澳洲证券交易所上市公司 Amcor Limited 及自 2011 年至 2020 年于香港联交所主板上市的利邦控股有限公司担任独立非执行董事、于 2015 年-2022 年期间担任团结香港基金总裁等职位。李锦芬女士卓越的管理能力在商界广受赞赏，

	曾于 2008 年及 2009 年两度荣膺美国 Forbes《福布斯》评出的“全球百位最具影响力女性”，并荣获由 CNBC 评选的 2007 年度中国商业领袖奖“中国最佳人才管理奖”。李锦芬女士现时出任的社会职务包括香港选举委员会委员(2021-2025)、香港再出发大联盟副秘书长、全国港澳研究会理事、全国妇联荣誉特邀代表兼会务顾问兼名誉会长、香港各界妇女联合协进会名誉会长、香港中华总商会永远名誉会董、香港公开大学咨议会成员以及西九文化区管理局戏曲中心顾问小组成员。现任海尔智家股份有限公司第十一届董事会董事。
钱大群	男，生于 1953 年。曾任 IBM 东盟/南亚执行总裁、IBM 公司大中华区董事长及首席执行官。毕业于台湾淡江大学数学系，曾于美国哈佛大学企管研究所高级管理课程、IBM 全球高阶经理人课程进修，现任海尔智家股份有限公司第十一届董事会独立董事、新奥集团董事、中国人民大学商学院管理实践教授/EE 中心学术主任。
王克勤	男，生于 1956 年。香港大学社会科学学士，在德勤中国拥有超过 36 年审计、鉴证和管理经验，并于 1992 年起成为德勤中国合伙人，在 2000 年至 2008 年担任德勤中国董事会成员。在 2017 年 5 月退休前，王先生为德勤中国全国审计及鉴证主管合伙人。王先生为香港会计师公会会员，同时为特许公认会计师公会、特许管理会计师公会以及特许公司治理公会（原名“特许秘书及行政人员公会”）会员。现任裕元工业（集团）有限公司、龙记（百慕达）集团有限公司、广州汽车集团股份有限公司、杭州顺丰同城实业股份有限公司及海尔智家股份有限公司之独立非执行董事。
李世鹏	男，生于 1967 年。拥有中国科学技术大学学士和硕士学位，美国里海（Lehigh）大学博士学位。李先生在物联网技术、人工智能等领域，拥有丰富的经验。李先生现任苏州市产业技术研究院应用智能研究所所长。在此之前曾任微软亚洲研究院首席研究员、副院长，科通芯城集团首席技术官，科大讯飞集团副总裁，深圳市人工智能与机器人研究院执行院长、首席科学家。李先生是国际欧亚科学院院士、国际电气与电子工程师协会会士（IEEE fellow）。他被 Guide2Research 列为世界顶尖 1000 名计算机科学家之一，2020 年在中国大陆排名前 20 位。李先生是一位在互联网、计算机视觉、云计算、物联网及人工智能领域的知名专家。现任海尔智家股份有限公司第十一届董事会独立董事。
吴琪	男，生于 1967 年，拥有 25 年的全球一流的管理咨询公司的工作和管理经验。现任海尔智家股份有限公司第十一届董事会独立董事。曾任埃森哲全球副总裁、大中华区副主席、顺哲公司董事长；罗兰贝格全球管理委员会成员，大中华区总裁；罗兰贝格全球监事会成员；富士康 D 次事业群战略和智能制造高级顾问和著名创业加速器 Xnode 的顾问等职务。曾被评为上海静安区 2015 年杰出人才。吴琪先生过往咨询行业经验涉及运输/物流、高科技制造、旅游、金融、消费品、房地产、政府部门等多个行业，在发展战略、组织变革、销售及品牌战略、企业创新、数字化转型与智能制造、企业并购后的整合、区域产业经济发展与升级等众多领域拥有丰富经验。吴琪先生是中国知名的工业 4.0、交通运输和区域规划与发展方面的专家，曾担任杭州湾发展规划顾问、深圳市政府智能制造专家委员会委员、河南省郑州市十三五规划专家委员会副组长、中国冷链联盟副主席等社会职务。
武常岐（已离任）	男，生于 1955 年。北京大学光华管理学院战略管理学教授，博士生导师。1982 年毕业于山东大学，获经济学学士学位，1990 年毕业于比利时鲁汶大学，先后获工商管理硕士学位及应用经济学博士学位。曾任香港科技大学商学院经济学系助理教授、副教授，北京大学光华管理学院战略管理系教授及系主任，北京大学光华管理学院副院长、EMBA 学位项目中心主任、海尔智家董事等职务。现任北京大学国家高新技术产业开发区发展战略研究院常务副院长、山东大学管理学院院长。
林绥（已离任）	男，生于 1956 年。曾为德勤中国的合伙人（于 2019 年 5 月 31 日从德勤中国退休）。在美国和中国从事国际税务咨询工作近三十年，曾参与众多中国国际化企业的跨国投资交易、并购重组、上市、融资项目、供应链税务优化、内部税务风险控制等多方面的专业税务咨询，在企业上市相关的重组、收购、股权安排、税务会计及业务转型等方面有着丰富的经验。近年来，主要从事企业财务和税务管理数字化转型的咨询工作。

	1989 年赴美留学分获工商管理硕士和税法硕士。1993 年加入德勤美国，2002 年被派往德勤中国工作。林绥先生是美国注册会计师。在归国前被中国科技部聘为国家高科技发展火炬计划海外学者咨询委员会成员和联合国中国发展项目专家。曾任海尔智家董事。目前应邀担任中欧国际商学院和上海国家会计学院外聘教师、复旦大学和上海财经大学兼职硕士生导师，大企业税收研究所顾问委员会副主任，上海财税法学研究会理事。
刘大林	男，生于 1980 年。中国国籍，无境外永久居留权。毕业于济南大学机械工程学院，中国人民大学工商管理硕士学位。高级工程师、高级政工师。2005 年 8 月至 2010 年 9 月历任海尔集团电热产品本部热水器开发部开发员、海尔集团电热产品本部电热研究所研发助理工程师、研发工程师、研发型号经理，2010 年 9 月至 2015 年 10 月任海尔集团团委副书记，2015 年 10 月至 2020 年 7 月任海尔集团公司纪委副书记，2020 年 7 月至 2021 年 3 月海尔集团公司纪委常务副书记、日日顺供应链科技股份有限公司监事长，2021 年 3 月至 2022 年 6 月海尔集团公司监事会主席、党群部部长、纪委常务副书记，2022 年 6 月至今海尔集团公司党委委员、监事会主席、组织部部长，2021 年 6 月起担任海尔智家股份有限公司监事会主席。
马颖洁	女，生于 1969 年。助理政工师，曾任海尔智家股份有限公司团委干事、海尔智家股份有限公司工会干事、青岛海尔洗碗机有限公司顾服综合部接口人，现任海尔智家股份有限公司党群负责人、第十一届监事会监事。
于淼	男，汉族，生于 1982 年，中国国籍，硕士学位。2012 年 4 月至今任海尔智家股份有限公司法务经理，2019 年 1 月至今担任海尔智家股份有限公司职工监事。
解居志	男，于 1989 年 7 月毕业于山东财经大学，获得学士学位。同年加入海尔。解先生拥有全流程产品管理、全产品成套服务、全产品市场营销的经验。解先生曾任职务包括：担任海尔电热事业部、海尔华东区市场事业部等高级职务，自 2002 年 8 月起出任海尔顾客服务公司总经理、自 2012 年 7 月担任海尔集团副总裁，承接海尔一、二级城市社群销售服务一体化，开发新居家品类线上线下销售、自 2015 年 12 月管理海尔新兴业务板块，包括净水、物流、海尔家居、日日顺服务等，自 2019 年开始亦同时主管热水器业务，自 2019 年 3 月 27 日起获委任海尔电器行政总裁及执行董事，自 2021 年 4 月起主管智慧生活家电产业。解先生先后曾荣获“中国家电服务行业突出贡献奖金奖”，“山东省优秀企业家”等荣誉称号。现主管公司智慧园区平台，任海尔智家副总裁。
李攀	男，高级工程师，生于 1976 年。于 1997 年毕业于武汉大学，获得经济学和国际企业管理学双学位。2017 年获得中欧国际工商学院硕士研究生学位。1997 年加入海尔集团，现任海尔智家海外平台总经理。李攀先生历任海尔集团亚太事业部部长助理、海尔东盟中心经理、海外品牌营销中心经理、海外战略中心经理、海外市场运营总监等多个职务，自 2004 年起在海尔海外平台担任重要职位，具有丰富的产品企划、品牌营销、市场开拓、公司运营等一线管理经验，现任海尔智家股份有限公司副总裁。
赵龛锋	男，生于 1977 年，于 2001 年毕业于天津轻工业学院，获得机械电子工程专业学士学位，2019 年毕业于中国人民大学，获得高级管理人员工商管理硕士学位。现任海尔智家股份有限公司副总裁、制冷产业总经理。赵龛锋先生于 2001 年加入海尔，历任海尔区域分公司总经理、制冷产业国内市场总经理、制冷产业中国区总经理等多个职务，具有丰富的产品企划、研发、制造、市场营销等全流程管理经验。
李洋	男，生于 1976 年，高级工程师，现任海尔洗衣机产业兼衣联网平台总经理、海尔智家股份有限公司副总裁。李洋先生 1998 年毕业于青岛科技大学，获得精细化工专业学士学位，同年 8 月加入海尔。历任海尔智家质量部长、制造部长、衣联网平台总经理等多个职务，自 2008 年起在海尔衣联网任各重要职位，从事洗衣机产品质量及体系管理、生产制造等相关的管理工作。2022 年，在西安交通大学获高级管理人员工商管理 (EMBA) 硕士学位。工作期间带领团队孵化的海尔衣联网生态平台于 2019 年获得“全国轻工业企业管理现代化创新成果”一等奖。其个人荣获“2018

	年青岛市最具成长性企业家”、“全国轻工业企业管理创新先进个人”等荣誉。
宋玉军	男，生于 1975 年，1998 年毕业于山东理工大学，获得设备工程与管理专业学士学位，2015 年获得清华大学高级管理人员工商管理硕士学位。1998 年加入海尔，历任海尔海外推进本部运营部总经理、海尔巴基斯坦公司董事兼总经理、海尔印度公司执行董事、海尔海外南亚东南亚大区总监、海尔家电产业集团副总裁等职务，自 1998 年起在海尔海外担任各重要职位，具有丰富的产品、制造、研发、市场营销等经验。曾荣获青岛市劳动模范、青岛市专业技术拔尖人才、青岛高层次服务人才等荣誉。现任海尔空气产业总经理、海尔智家股份有限公司副总裁。
管江勇	男，生于 1978 年，于 2001 年毕业于东北电力大学，获得管理信息系统专业学士学位。管江勇先生于 2001 年加入海尔，现任海尔热水器产业兼水联网平台总经理。管江勇先生进入海尔以来，历任各工贸市场产品管理、生产制造、产品营销、产业渠道管理、区域总经理、热水器产业市场总监、水联网平台、热水器产业总经理等相关工作。具有产品制造、营销、企划管理、产业平台全流程管理经验，现任海尔智家股份有限公司副总裁。
吴勇	男，生于 1978 年，于 2001 年毕业于天津商学院，获得供热通风与空调工程专业学士学位。于 2015 年在清华经济管理学院和欧洲工商管理学院（INSEAD），获得高级工商管理 EMBA 双学位。吴勇先生于 2001 年加入海尔集团，现任海尔智家厨房电器产业、海尔智家食联网平台总经理。吴勇先生进入海尔以来，历任冰箱生产制造、海外营销、制冷产业中国区总经理等相关工作，具有制造、营销、产业平台全流程管理经验，现任海尔智家股份有限公司副总裁。
黄晓武	男，生于 1977 年，1998 年毕业于重庆大学光电工程学院，获得工学学士学位，2004 年毕业于香港大学经济及工商管理学院，获得工商管理硕士学位。黄先生在商业银行、战略投资、产业基金、公司财务和资本市场运作及经营等方面拥有多年广泛工作经验，参与及领导了涉及营销渠道、物流、家电、科技产业等诸多领域的重要战略投融资项目。黄先生于 2021 年任公司副总裁，负责公司投资者关系、资本市场、股权融资、战略投资等事务，也兼任海尔智家 ESG 执行办公室主任。在此之前，黄先生曾在公司控股的联交所上市公司海尔电器集团有限公司担任副总经理。加入海尔集团前，黄先生曾在中国工商银行宁波分行和上海分行、国信证券投资银行事业部、英高投资银行集团等机构工作。
刘晓梅	女，生于 1985 年，2009 年毕业于中央民族大学法学院，获得法学、文学双学士学位，2011 年毕业于外交学院国际法系，获得国际法学硕士学位，且具备中国法律职业资格。刘女士于 2015 年 6 月加入公司，先后在海尔电器集团有限公司、海尔智家负责企业管治、资本市场、并购及企业融资的法律及合规事宜。加入公司前，刘女士于北京市竞天公诚律师事务所工作。刘女士在企业管治、资本市场、产业基金、投融资等方面积累了丰富的的工作经验。
明国珍（已离任）	女，生于 1964 年。1986 年毕业于西南财经大学，经济学硕士、高级经济师。曾任中国金融学院投资系讲师、投资经济教研室副主任；中国光大国际信托投资公司资金部业务员、总经理办公室副主任、主任、经营管理部总经理兼人事部总经理、公司总经理助理，光大国际投资咨询公司常务副总；中国证券业协会分析师专业委员会办公室主任，协会资格管理部副主任，协会执业标准委员会副主任。于 2007 年 8 月加入海尔，并于 2007 年 8 月至 2008 年 5 月担任海尔资产运营事业部业务总监兼并购总监，分别自 2008 年 5 月、2009 年 5 月起担任海尔智家副总经理、董事会秘书。先后主导或参与了海尔智家引入战略投资者、并购 GEA/FPA 等国际企业及集团内企业整合、发行可转债/可交债、发行 D 股/H 股等事宜。于 2016 年 6 月获第十二届新财富评选授予“金牌董秘名人堂”成员称号。曾任海尔智家董事会秘书。
王莉（已离任）	女，生于 1965 年，于 1986 年毕业于青岛科技大学，获得供热通风与空调工程专业学士学位，2013 年 6 月获得中国人民大学工商管理硕士。王莉女士于 1988 年加入青岛空调器公司，历任海尔中央空调总经理、海尔住宅设施总经理、海尔空气产业总经理等多个职务，自 1988 年起在海尔空调部门任各重要职位，具有产品、市场营销等管理经验。王莉女士先后担任中国制冷工业协会理事等行业职务。王莉女士获国务院政府特

殊津贴、山东省轻工业优秀企业家、青岛市劳动模范、青岛市专业技术拔尖人才等荣誉称号。曾任海尔智家股份有限公司副总裁。

其它情况说明

适用 不适用

(二) 现任及报告期内离任董事、监事和高级管理人员的任职情况

1. 在股东单位任职情况

√适用 □不适用

任职人员姓名	股东单位名称	在股东单位担任的职务	任期起始日期	任期终止日期
梁海山	海尔集团公司	董事局副主席、总裁		
梁海山	海尔卡奥斯股份有限公司	董事、总经理		
邵新智	海尔集团公司	海尔集团副总裁兼首席财务官	2020 年	
邵新智	青岛海尔创业投资咨询有限公司	监事		
刘大林	海尔集团公司	党委委员、监事会主席、组织部部长	2022 年 6 月	
在股东单位任职情况的说明	无			

2. 在其他单位任职情况

√适用 □不适用

任职人员姓名	其他单位名称	在其他单位担任的职务	任期起始日期	任期终止日期
梁海山	海尔集团财务有限责任公司	董事		
李华刚	青岛海尔多媒体有限公司	董事长		
宫伟	海尔集团财务有限责任公司	董事		
宫伟	青岛海尔多媒体有限公司	董事		
邵新智	海尔集团财务有限责任公司	董事长		
邵新智	青岛君一控股集团有限公司	监事		
邵新智	万链控股有限公司	监事		
俞汉度	激成投资(香港)有限公司	独立非执行董事	2013 年 4 月	
俞汉度	万成集团股份有限公司	独立非执行董事	2018 年 5 月	
俞汉度	华润燃气控股有限公司	独立非执行董事	2012 年 12 月	
俞汉度	万华媒体集团有限公司	独立非执行董事	2005 年 6 月	
俞汉度	中国再生能源投资有限公司	独立非执行董事	2008 年 4 月	2022 年 1 月
俞汉度	彩星玩具有限公司	独立非执行董事	2021 年 5 月	
李锦芬	雀巢有限公司	独立非执行董事		
王克勤	裕元工业(集团)有限公司	独立董事	2018 年 6 月	
王克勤	龙记(百慕达)集团有限公司	独立董事	2018 年 6 月	
王克勤	广州汽车集团股份有限公司	独立董事	2020 年 5 月	
王克勤	杭州顺丰同城实业股份有限公司	独立董事	2021 年 12 月	
李世鹏	苏州市产业技术研究院应用智能研究所	所长		
李世鹏	香港中文大学(深圳)	客座教授		
武常岐	万华化学集团股份有限公司	独立董事	2022 年 4 月	
武常岐	北京大学	教授		
武常岐	山东大学	管理学院院长	2019 年 10 月	

武常岐	天能电池集团股份有限公司	独立董事	2019年2月	
武常岐	申万宏源集团股份有限公司	独立董事	2021年5月	
林绥	聚胶新材料股份有限公司	独立董事	2020年8月	2023年7月
刘大林	日日顺供应链科技股份有限公司	监事会主席	2021年3月	
解居志	日日顺供应链科技股份有限公司	董事		
解居志	青岛有屋家居科技股份有限公司	董事		
在其他单位任职情况的说明	无			

(三) 董事、监事、高级管理人员报酬情况

√适用 □不适用

董事、监事、高级管理人员报酬的决策程序	公司薪酬与考核委员会就董事、监事及高级管理人员的报酬由制定标准、调整原则和考核兑现原则，并报董事会审议通过。
董事、监事、高级管理人员报酬确定依据	2022年高管的现金薪酬由月酬、奖金及分享组成，挂钩从“高端品牌”到“场景品牌”到“生态品牌”升级物联网引爆的单。聚焦盈利能力的快速提升，通过数字化转型，提升全流程竞争力，高增值高分享。通过机制的创新，鼓励高管实现更高的市场目标，从而达成用户、员工、企业、利益攸关方的共赢共享。同时公司继续推进存续的员工持股等长期激励计划的实施；有效利用多种激励工具，更大范围调动优秀管理人员、一线经理及业务技术骨干的积极性，进一步实现股东、公司和激励对象利益的一致，为股东带来更高效、更持续的回报。经股东大会审议通过后的董事津贴为税前合计人民币32万元/年。董事出席公司董事会和股东大会的差旅费以及按《公司章程》行使职权所需费用，可在公司据实报销。
董事、监事和高级管理人员报酬的实际支付情况	均已按规定支付。
报告期末全体董事、监事和高级管理人员实际获得的报酬合计	1,954.38万元

(四) 公司董事、监事、高级管理人员变动情况

√适用 □不适用

姓名	担任的职务	变动情形	变动原因
李华刚	董事长、总裁	选举	董事会、高管层换届
梁海山	董事长	离任	董事会换届
邵新智	副董事长	选举	董事会换届
解居志	副董事长	离任	董事会换届
宫伟	董事、财务总监、副总裁	选举	董事会、高管层换届
武常岐	董事	离任	董事会换届
林绥	董事	离任	董事会换届
解居志	副总裁	聘任	高管层换届

宋玉军	副总裁	聘任	高管层换届
赵弇锋	副总裁	聘任	高管层换届
王莉	副总裁	离任	高管层换届
刘晓梅	董事会秘书	聘任	高管层换届
明国珍	董事会秘书	离任	高管层换届

(五) 近三年受证券监管机构处罚的情况说明

适用 不适用

(六) 其他

适用 不适用

五、报告期内召开的董事会有关情况

会议届次	召开日期	会议决议
第十届董事会第二十六次会议	2022 年 1 月 6 日	审议通过《海尔智家股份有限公司关于根据一般性授权配售新 H 股的议案》
第十届董事会第二十七次会议	2022 年 3 月 30 日	审议通过《海尔智家股份有限公司 2021 年度财务决算报告》《海尔智家股份有限公司 2021 年年报及年度报告摘要》《海尔智家股份有限公司 2021 年度董事会工作报告》《海尔智家股份有限公司 2021 年度内部控制评价报告》《海尔智家股份有限公司 2021 年度内部控制审计报告》《海尔智家股份有限公司 2021 年度利润分配预案》《海尔智家股份有限公司关于续聘中国会计准则审计机构的议案》《海尔智家股份有限公司关于续聘国际会计准则审计机构的议案》《海尔智家股份有限公司 2021 年度关于海尔集团财务有限责任公司的风险评估报告》《海尔智家股份有限公司关于预计 2022 年度为子公司提供担保情况的议案》《海尔智家股份有限公司关于开展外汇资金衍生品业务的议案》《海尔智家股份有限公司关于 2021 年度募集资金存放与实际使用情况专项报告的议案》《海尔智家股份有限公司关于调整董事津贴的议案》《海尔智家股份有限公司 2021 年度环境、社会与管治报告》《海尔智家股份有限公司关于拟注册发行债务融资工具的议案》《海尔智家股份有限公司关于提请股东大会给予董事会增发公司 A 股股份的一般性授权的议案》《海尔智家股份有限公司关于提请股东大会给予董事会增发公司 H 股股份的一般性授权的议案》《海尔智家股份有限公司关于提请股东大会给予董事会增发公司 D 股股份的一般性授权的议案》《海尔智家股份有限公司关于回购部分 A 股社会公众股份方案的议案》《海尔智家股份有限公司关于提请股东大会给予董事会一般性授权以决定回购不超过公司已发行 H 股股份总数 10% 股份的议案》《海尔智家股份有限公司关于提请股东大会给予董事会一般性授权以决定回购不超过公司已发行 D 股股份总数 10% 股份的议案》《海尔智家股份有限公司关于修改<公司章程>的议案》《海尔智家股份有限公司关于修改<股东大会议事规则>的议案》《海尔智家股份有限公司关于修改<董事会议事规则>的议案》《海尔智家股份有限公司关于修改<投资管理制度>的议案》《海尔智家股份有限公司关于修改<募集资金管理办法>的议案》《海尔智家股份有限公司关于修改<关联交易公允决策制度>的议案》《海尔智家股份有限公司关于修改<独立董事制度>的议案》《海尔智家股份有限公司关于修

		改<对外担保管理制度>的议案》《海尔智家股份有限公司关于修改<外汇衍生品交易业务管理制度>的议案》《海尔智家股份有限公司关于修改<委托理财管理制度>的议案》《海尔智家股份有限公司关于修改<内幕信息知情人登记制度><投资者关系管理制度>等制度的议案》《海尔智家股份有限公司关于召开 2021 年年度股东大会、2022 年第一次 A 股/D 股/H 股类别股东大会的议案》
第十届董事会第二十八次会议	2022 年 4 月 28 日	审议通过《海尔智家股份有限公司 2022 年第一季度报告》《海尔智家股份有限公司关于子公司收购青岛塔波尔机器人技术有限责任公司 100% 股权暨关联交易的议案》《海尔智家股份有限公司关于子公司转让青岛海尔模具有限公司 25% 股权暨关联交易的议案》《海尔智家股份有限公司关于续签<海尔智家股份有限公司与海尔集团公司之产品及物料采购框架协议>的议案》《海尔智家股份有限公司关于续签<海尔智家股份有限公司与海尔集团公司之服务采购框架协议>的议案》《海尔智家股份有限公司关于续签<海尔智家股份有限公司与海尔集团公司之产品及物料销售框架协议>的议案》《海尔智家股份有限公司关于续签<海尔智家股份有限公司与海尔集团公司之服务提供框架协议>的议案》《海尔智家股份有限公司关于投资新建年产 200 万台大冰箱项目的议案》《海尔智家股份有限公司 2022 年度 A 股核心员工持股计划（草案）及摘要》《海尔智家股份有限公司 2022 年度 H 股核心员工持股计划（草案）及摘要》《海尔智家股份有限公司 2022 年 A 股股票期权激励计划（草案）及摘要》《海尔智家股份有限公司 2022 年 A 股股票期权激励计划考核管理办法》《海尔智家股份有限公司关于提请股东大会授权董事会及其授权人士全权办理公司 2022 年 A 股股票期权激励计划相关事宜的议案》《海尔智家股份有限公司关于聘任副总裁的议案》《海尔智家股份有限公司关于董事会换届暨选举独立董事的议案》《海尔智家股份有限公司关于董事会换届暨选举非独立董事的议案》
第十一届董事会第一次会议	2022 年 6 月 28 日	审议通过《海尔智家股份有限公司关于选举公司董事长的议案》《海尔智家股份有限公司关于选举公司副董事长的议案》 《海尔智家股份有限公司关于选举董事会战略委员会委员的议案》《海尔智家股份有限公司关于选举董事会提名委员会委员的议案》《海尔智家股份有限公司关于选举董事会审计委员会委员的议案》《海尔智家股份有限公司关于选举董事会薪酬与考核委员会委员的议案》《海尔智家股份有限公司关于选举董事会 ESG 委员会委员的议案》《海尔智家股份有限公司关于聘任公司总裁的议案》《海尔智家股份有限公司关于聘任公司副总裁的议案》《海尔智家股份有限公司关于聘任公司财务总监的议案》《海尔智家股份有限公司关于聘任公司董事会秘书的议案》《海尔智家股份有限公司关于聘任公司证券事务代表的议案》《海尔智家股份有限公司关于调整 2022 年 A 股股票期权激励计划的议案》《海尔智家股份有限公司关于向激励对象授予股票期权的议案》《关于调整 H 股受限制股份单位计划（2021 年-2025 年）管理委员会组成的议案》
第十一届董事会第二次会议	2022 年 8 月 29 日	审议通过《海尔智家股份有限公司 2022 年半年度报告及摘要》《海尔智家股份有限公司关于海尔集团财务有限责任公司 2022 年半年度的风险评估报告》《海尔智家股份有限公司 2022 年半年度募集资金存放与实际使用情况专项报告》《海尔智家股份有限公司关于子公司收购青岛海尔特种塑料研制开发有限公司 100% 股权暨关联交易的议案》
第十一届董事会第三次会议	2022 年 10 月 28 日	审议通过《海尔智家股份有限公司 2022 年第三季度报告》

六、董事履行职责情况

(一) 董事参加董事会和股东大会的情况

董事姓名	是否独立董事	参加董事会情况						参加股东大会情况
		本年应参加董事会次数	亲自出席次数	以通讯方式参加次数	委托出席次数	缺席次数	是否连续两次未亲自参加会议	出席股东大会的次数
梁海山	否	3	3	1	0	0	否	4
李华刚	否	6	6	1	0	0	否	4
解居志	否	3	3	1	0	0	否	0
邵新智	否	3	3	0	0	0	否	0
宫伟	否	3	3	0	0	0	否	0
武常岐	否	3	3	3	0	0	否	4
林 绥	否	3	3	3	0	0	否	4
钱大群	是	6	6	6	0	0	否	4
王克勤	是	6	6	6	0	0	否	4
李世鹏	是	6	6	6	0	0	否	4
吴琪	是	6	6	6	0	0	否	0
俞汉度	否	6	6	6	0	0	否	4
李锦芬	否	6	6	6	0	0	否	4

连续两次未亲自出席董事会会议的说明

适用 不适用

年内召开董事会会议次数	6
其中：现场会议次数	0
通讯方式召开会议次数	1
现场结合通讯方式召开会议次数	5

(二) 董事对公司有关事项提出异议的情况

适用 不适用

(三) 其他

适用 不适用

七、董事会下设专门委员会情况

适用 不适用

(1).董事会下设专门委员会成员情况

专门委员会类别	成员姓名
审计委员会	王克勤、俞汉度、钱大群、吴琪、邵新智
提名委员会	吴琪、李世鹏、李华刚
薪酬与考核委员会	钱大群、李世鹏、李华刚
战略委员会	李华刚、李世鹏、吴琪、宫伟
ESG（即“环境、社会及管治”）委员会	李锦芬、钱大群、宫伟

(2).报告期内审计委员会召开 6 次会议

召开日期	会议内容	重要意见和建议	其他履行职 责情况
2022年3月23日	审议通过《海尔智家股份有限公司 2021 年度财务报告》《海尔智家股份有限公司 2021 年度内部控制审计报告》	无异议	无
2022年3月28日	审议通过《海尔智家股份有限公司 2021 年度财务决算报告》《海尔智家股份有限公司 2021 年度内部控制评价报告》《海尔智家股份有限公司 2021 年度内部控制审计报告》《海尔智家股份有限公司关于续聘中国会计准则审计机构的议案》《海尔智家股份有限公司关于续聘国际会计准则审计机构的议案》《海尔智家股份有限公司关于预计 2022 年度为子公司提供担保情况的议案》《海尔智家股份有限公司关于开展外汇资金衍生品业务的议案》《海尔智家股份有限公司 2021 年度利润分配预案》《海尔智家股份有限公司关于 2021 年度募集资金存放与实际使用情况专项报告的议案》《海尔智家股份有限公司董事会审计委员会 2021 年度履职情况报告》	无异议	无
2022年4月27日	审议通过《海尔智家股份有限公司 2022 年第一季度财务报告》《海尔智家股份有限公司关于子公司收购青岛塔波尔机器人技术有限责任公司 100%股权暨关联交易的议案》《海尔智家股份有限公司关于子公司转让青岛海尔模具有限公司 25%股权暨关联交易的议案》《海尔智家股份有限公司关于续签<海尔智家股份有限公司与海尔集团公司之产品及物料采购框架协议>的议案》《海尔智家股份有限公司关于续签<海尔智家股份有限公司与海尔集团公司之服务采购框架协议>的议案》《海尔智家股份有限公司关于续签<海尔智家股份有限公司与海尔集团公司之产品及物料销售框架协议>的议案》《海尔智家股份有限公司关于续签<海尔智家股份有限公司与海尔集团公司之服务提供框架协议>的议案》	无异议	无
2022年8月25日	审议通过《海尔智家股份有限公司 2022 年半年度财务报告》《海尔智家股份有限公司关于海尔集团财务有限责任公司 2022 年半年度的风险评估报告》《海尔智家股份有限公司 2022 年半年度募集资金存放与实际使用情况专项报告》《海尔智家股份有限公司关于子公司收购青岛海尔特种塑料研制开发有限公司 100%股权暨关联交易的议案》	无异议	无
2022年10月27日	审议通过《海尔智家股份有限公司 2022 年第三季度财务报告》	无异议	无
2022年12月8日	审议通过《海尔智家股份有限公司 2022 年度审计工作计划的报告》	无异议	无

(3).报告期内提名委员会召开 2 次会议

召开日期	会议内容	重要意见和建议	其他履行职 责情况
2022年3月30日	审议通过《海尔智家股份有限公司关于现任董事、监事及高级管理人员履职情况的报告》《海尔智家股份有限公司董事会提名委员会 2021 年度履职情况报告》	无异议	无
2022年4月27日	审议通过《海尔智家股份有限公司关于建议第十一届董事会独立董事人选的议案》《海尔智家股份有限公司关于建	无异议	无

	议第十一届董事会非独立董事人选的议案》《海尔智家股份有限公司关于建议副总裁人选的议案》		
--	---	--	--

(4).报告期内薪酬与考核委员会召开 2 次会议

召开日期	会议内容	重要意见和建议	其他履行职责情况
2022 年 3 月 30 日	审议通过《海尔智家股份有限公司 2021 年度对公司高级管理人员的激励机制以及董事、高管薪酬考核执行情况的报告》《海尔智家股份有限公司 2022 年度董事、高级管理人员薪酬与考核方案的报告》《海尔智家股份有限公司关于调整董事津贴的议案》《海尔智家股份有限公司董事会薪酬与考核委员会 2021 年度履职情况报告》	无异议	无
2022 年 4 月 27 日	审议通过《海尔智家股份有限公司 2022 年度 A 股核心员工持股计划（草案）及摘要》《海尔智家股份有限公司 2022 年度 H 股核心员工持股计划（草案）及摘要》《海尔智家股份有限公司 2022 年 A 股股票期权激励计划（草案）及摘要》《海尔智家股份有限公司 2022 年 A 股股票期权激励计划考核管理办法》	无异议	无

(5).报告期内战略委员会召开 2 次会议

召开日期	会议内容	重要意见和建议	其他履行职责情况
2022 年 3 月 30 日	审议通过《海尔智家股份有限公司董事会战略委员会 2021 年度履职情况报告》	无异议	无
2022 年 4 月 28 日	审议通过《海尔智家股份有限公司关于子公司收购青岛塔波尔机器人技术有限责任公司 100% 股权暨关联交易的议案》《海尔智家股份有限公司关于子公司转让青岛海尔模具有限公司 25% 股权暨关联交易的议案》《海尔智家股份有限公司关于投资新建年产 200 万台大冰箱项目的议案》	无异议	无

(6).报告期内 ESG 委员会召开 2 次会议

召开日期	会议内容	重要意见和建议	其他履行职责情况
2022 年 3 月 28 日	审议通过《海尔智家股份有限公司 2021 年度企业环境、社会与管治报告》	无异议	无
2022 年 8 月 25 日	审议通过《海尔智家股份有限公司 ESG 工作 2022 半年度进展及下半年规划情况汇报》	无异议	无

(7).存在异议事项的具体情况

适用 不适用

八、监事会发现公司存在风险的说明

适用 不适用

监事会对报告期内的监督事项无异议。

九、报告期末母公司和主要子公司的员工情况

(一) 员工情况

母公司在职员工的数量	55
主要子公司在职员工的数量	109,531
在职员工的数量合计	109,586
母公司及主要子公司需承担费用的离退休职工人数	0
专业构成	
专业构成类别	专业构成人数
生产人员	61,967
销售人员	18,844
技术人员	24,647
财务人员	1,741
行政人员	2,387
合计	109,586
教育程度	
教育程度类别	数量（人）
本科及以上学历	36,332
专科	28,534
中专及以下	44,720
合计	109,586

(二) 薪酬政策

适用 不适用

公司在“人单合一”管理模式的指导下，坚持用户付薪、创造价值与分享价值合一的薪酬理念，为员工提供劳动所得、超利分享、资本利得相结合的短、中、长期薪酬激励体系、多元化的福利政策及员工关怀计划等，鼓励员工以企业家的心态开展工作，导向员工价值与公司价值、股东价值一致，不断提升用户体验，实现企业与员工共创共赢的发展。

公司搭建丰富多维的激励机制，持续推行涵盖境内外员工的“A+H”全球激励体系，以吸引、激励、稳定公司核心人才。

(三) 培训计划

适用 不适用

公司高度重视人才培养，搭建分层次的人才培训体系，并通过课程培训、专题研修、挂职交流等多元方式为员工提供丰富的学习资源，针对不同需求多维度促进人才成长，助力员工提升职业素养、专业能力与领导能力。2022年，公司组织开展了多项培训计划，课程涉及企业文化、办公管理、专业技能等内容，并采取直播、社群论坛等学习方式。

详情请参见与本公告同日披露的《海尔智家股份有限公司 2022 年度环境、社会及管治报告》的相关内容。

(四) 劳务外包情况

适用 不适用

十、利润分配或资本公积金转增预案

(一) 现金分红政策的制定、执行或调整情况

适用 不适用

公司 2022 年 6 月 28 日召开的 2021 年年度股东大会审议通过了公司 2021 年度利润分配方案：以分配时扣除回购专户中已回购股份的股本 9,364,586,585 股（其中 A 股 6,224,810,911 股，D 股 271,013,973 股，H 股 2,868,761,701 股）为基数，向全体股东每 10 股派发现金红利 4.61357 元（含税），税前共计派发股利 4,320,413,011.54 元（含税）。该方案已于 2022 年 8 月份实施完毕。详见公司 2022 年 8 月 17 日刊登在四大证券报以及上海证券交易所网站上的《海尔智家股份有限公司 2021 年年度 A 股权益分派实施公告》（编号：临 2022-062），以及刊登在公司网站、香港联交所等的 D 股、H 股权益派发相关公告。

公司一直坚持连续、稳定的利润分配政策。报告期内，公司严格执行公司章程以及公司《未来三年股东回报规划》的规定，在拟订利润分配方案时，充分考虑对投资者的回报，同时兼顾公司的长远利益、全体股东的整体利益及公司的可持续发展，执行稳健的分红政策，为投资者提供分享公司成长价值的机会，使投资者形成稳定的回报预期。公司执行的公司章程及股东回报规划等制度决策程序和机制完备合规，过程公开透明，分红标准和比例明确清晰。政策制定过程中，独立董事的职责明确，能发挥应有的作用，中小股东有充分表达意见和诉求的机会，中小股东的合法权益得到充分维护。

公司 2022 年度分红方案为：以未来实施分配方案时股权登记日扣除回购专户上已回购股份后的总股本为基数，每 10 股分配现金股利 5.66 元（含税），分配现金红利 5,297,529,553.10 元，留存的未分配利润将主要用于与公司主营业务相关的项目建设、对外投资、研发投入和日常运营，保持公司持续稳定发展，更好的回报投资者。本次分红金额占公司 2022 年度归母净利润的比例为 36.01%（2022 年度，公司分别以 14.91 亿元人民币回购 A 股、3.64 亿元港币回购 H 股，若将此计入现金分红，则本年度公司现金分红占归属于母公司股东的净利润比例超 48%），现金分红在本次分红方案中的比例为 100%。如在本报告披露之日起至实施权益分派股权登记日期间公司总股本发生变动的，公司拟维持分配总额不变，相应调整每股分配比例。

(二) 现金分红政策的专项说明

适用 不适用

是否符合公司章程的规定或股东大会决议的要求	<input checked="" type="checkbox"/> 是 <input type="checkbox"/> 否
分红标准和比例是否明确和清晰	<input checked="" type="checkbox"/> 是 <input type="checkbox"/> 否
相关的决策程序和机制是否完备	<input checked="" type="checkbox"/> 是 <input type="checkbox"/> 否
独立董事是否履职尽责并发挥了应有的作用	<input checked="" type="checkbox"/> 是 <input type="checkbox"/> 否

中小股东是否有充分表达意见和诉求的机会，其合法权益是否得到了充分保护 是 否

(三) 报告期内盈利且母公司可供股东分配利润为正，但未提出现金利润分配方案预案的，公司应当详细披露原因以及未分配利润的用途和使用计划

适用 不适用

(四) 本报告期利润分配及资本公积金转增股本情况

适用 不适用

单位:元 币种:人民币

每 10 股送红股数 (股)	0
每 10 股派息数 (元) (含税)	5.66
每 10 股转增数 (股)	0
现金分红金额 (含税)	5,297,529,553.10
分红年度合并报表中归属于上市公司普通股股东的净利润	14,710,923,491.99
占合并报表中归属于上市公司普通股股东的净利润的比率 (%)	36.01
以现金方式回购股份计入现金分红的金额	1,816,280,590.58
合计分红金额 (含税)	7,113,810,143.68
合计分红金额占合并报表中归属于上市公司普通股股东的净利润的比率 (%)	48.36

注：上述数据涉及以港币折算为人民币的，均按照 2022 年 12 月 30 日汇率进行折算。

十一、 公司股权激励计划、员工持股计划或其他员工激励措施的情况及其影响

(一) 相关激励事项已在临时公告披露且后续实施无进展或变化的

适用 不适用

事项概述	查询索引
2021 年 A 股股票期权激励计划预留期权完成授予登记： 根据公司于 2021 年 12 月 15 日召开的第十届董事会第二十五次会议等的相关决议，确定公司 2021 年 A 股股票期权激励计划预留期权共计授予数量 452.5214 万份。公司根据该决议，于 2022 年 1 月 17 日完成了前述授予股份的登记工作	详见公司于 2022 年 1 月 19 日披露的《海尔智家股份有限公司关于 2021 年 A 股股票期权激励计划预留期权授予登记完成的公告》等相关内容。
2022 年 A 股股权激励推出并完成授予及登记： 公司于 2022 年 6 月 28 日召开的股东大会及类别股东大会，审议通过 2022 年 A 股股票期权激励计划。同日董事会审议通过了激励对象股票期权 10,475.6896 万份。2022 年 7 月 13 日，公司完成了前述授予股份的登记工作	详见公司于 2022 年 4 月 29 日披露的《海尔智家股份有限公司 2022 年 A 股股票期权计划(草案)》、2022 年 6 月 29 日披露的《海尔智家股份有限公司关于调整公司 2022 年 A 股股票期权激励计划及向激励对象授予 2022 年 A 股股票期权的公告》以及股东大会决议公告、2022 年 7 月 15 日披露的《海尔智家股份有限公司关于 2022 年 A 股股票期权激励计划授予登记完成的公告》等相关内容。
新一期 A 股、H 股核心员工持股计划推出并建仓完成： 为进一步完善公司治理机制，创造股东价值，推进公司物联网智慧家庭生态品牌战	详见公司于 2022 年 4 月 29 日披露的《海尔智家股份有限公司 2022 年度 A 股核心员工持股计划(草案)》、《海尔智家股份有限公司 2022

<p>略的全面实施，经公司 2021 年 6 月 25 日召开的 2020 年年度股东大会审议及授权，公司于 2022 年 4 月 28 日召开的第十届董事会第二十八次会议等审议推出了《海尔智家股份有限公司 2022 年度 H 股核心员工持股计划（草案）》、《海尔智家股份有限公司 2022 年度 A 股核心员工持股计划（草案）》。报告期内，公司完成了 2022 年 A 股、H 股核心员工持股计划的建仓等相关工作</p>	<p>年度 H 股核心员工持股计划（草案）》、2022 年 7 月 22 日披露的《海尔智家股份有限公司关于 2022 年度 A 股核心员工持股计划完成股票非交易过户的公告》、2022 年 7 月 26 日披露的《海尔智家股份有限公司 2022 年度 H 股核心员工持股计划完成股票购买的公告》等相关内容。</p>
---	---

(二) 临时公告未披露或有后续进展的激励情况

股权激励情况

适用 不适用

其他说明

适用 不适用

员工持股计划情况

适用 不适用

其他激励措施

适用 不适用

(三) 董事、高级管理人员报告期内被授予的股权激励情况

适用 不适用

单位：万股

姓名	职务	年初持有股票期权数量	报告期新授予股票期权数量	报告期内可行权股份	报告期股票期权行权股份	股票期权行权价格(元)	期末持有股票期权数量	报告期末市价(元)
李华刚	董事长、 总裁	91.39	0	0	0		91.39	
宫伟	董事、财 务总监、 副总裁	45.70	0	0	0		45.70	
解居志	副总裁	91.39	0	0	0		91.39	
李攀	副总裁	45.70	0	0	0		45.70	
宋玉军	副总裁	31.21	0	0	0		31.21	
赵弇锋	副总裁	46.82	0	0	0		46.82	
黄晓武	副总裁	45.70	0	0	0		45.70	
吴勇	副总裁	22.85	0	0	0		22.85	
李洋	副总裁	45.70	0	0	0		45.70	

管江勇	副总裁	22.85	0	0	0		22.85	
刘晓梅	董事会 秘书	0	11.65	0	0		11.65	
合计	/	489.31	11.65	0	0		500.96	/

(四) 报告期内对高级管理人员的考评机制，以及激励机制的建立、实施情况

适用 不适用

2022 年高管的现金薪酬由月酬、奖金及分享组成，挂钩从“高端品牌”到“场景品牌”到“生态品牌”升级物联网引爆的单。聚焦盈利能力的快速提升，通过数字化转型，提升全流程竞争力，高增值高分享。通过机制的创新，鼓励高管实现更高的市场目标，从而达成用户、员工、企业、利益攸关方的共赢共享。同时公司继续推进存续的员工持股等长期激励计划的实施；有效利用多种激励工具，更大范围调动优秀管理人员、一线经理及业务技术骨干的积极性，进一步实现股东、公司和激励对象利益的一致，为股东带来更高效、更持续的回报。

十二、 报告期内的内部控制制度建设及实施情况

适用 不适用

根据中国证券监督管理委员会和财政部联合发布的《公开发行证券的公司信息披露编报规则第 21 号——年度内部控制评价报告的一般规定》，《上海证券交易所上市公司自律监管指引第 1 号——规范运作》《上海证券交易所上市公司自律监管指南第 2 号——业务办理》等的相关指引及要求，公司对内部控制工作进行了自我评价，根据公司财务报告内部控制重大缺陷的认定情况，公司于内部控制评价报告基准日，不存在财务报告内部控制重大缺陷，且按照企业内部控制规范体系和相关规定的要求在所有重大方面保持了有效的财务报告内部控制；根据公司非财务报告内部控制重大缺陷认定情况，于内部控制评价报告基准日，公司未发现非财务报告内部控制重大缺陷；自内部控制评价报告基准日至内部控制评价报告发出日之间，公司未发生影响内部控制有效性评价结论的事项。

详见与本定期报告同日披露的《海尔智家股份有限公司 2022 年度内部控制评价报告》。

报告期内内部控制存在重大缺陷情况的说明

适用 不适用

十三、 报告期内对子公司的管理控制情况

适用 不适用

上市公司建立了涵盖合并报表范围内所有子公司的内控和管理体系，包括战略、财务、运营、合规等四大领域，共 22 个一级业务流程和控制矩阵。具体来看：

1、统一的控制环境，如战略与文化、风险管理体系、内部控制手册、人单合一薪酬体系、财务共享中心统一的会计核算和信息化系统等。

2、上市公司有明确的向控股子公司委派董事、监事及重要高级管理人员的选任方式和职责权限等，同时母公司相关部门规定了重大决策和重大事项的标准及授权范围，制定超授权范围重大决策和重大事项的审批流程，各级子公司管理人员在授权范围内行使职权和承担责任。

3、对子公司重大事项的管理：上市公司母公司相关部门规定重大决策和重大事项的标准及授权范围，制定超授权范围重大决策和重大事项的审批流程。如公司及其控股子公司的对外担保总额，均应当在董事会审议通过后提交股东大会审议。董事会在股东大会授权范围内，决定公司对外投资、收购出售资产、资产抵押、对外担保事项、委托理财、关联交易等事项。

4、预算管理：财务预算中心每年年末制定下年度的预算编制政策及指导，连同预算模板下发至各子公司，要求按照统一的预算编制政策及指导编制全面预算，其中包含编制原理、填写说明、提报流程、检查等具体内容。各子公司按照统一的预算编制政策及指导编制全面预算。每年第三季度启动下一年度预算制定，根据市场预测作出各产业、子公司的损益预算，保证事前算赢，并对预算的执行、调整等进行定期监督与评价。

针对非固定资产投资项目，每季度由各子公司的资金负责人统计汇总实际投资情况，上报至海尔智家投融资及资金管理经理，投融资及资金管理经理将其与相应的投资方案预算数进行比较，对于投融资预算执行情况进行监控。

5、运营分析及绩效评价：定期召开全球及各产业绩效和运营会议，讨论运营及绩效情况，并进行绩效评价。

6、信息传递：公司通过多种途径广泛收集宏观经济和行业发展信息、市场信息、监管合规等外部信息，每月将收集到的信息分析整理成研究报告，经审核后递交不同层级的管理层。母公司管理层与产业、板块定期召开会议，传达母公司的管理要求，及时了解子公司的运营状况。同时，公司制定了信息安全和内部报告保密制度，明确保密内容、保密措施、密级程度和传递范围，防止泄露商业秘密。

7、内控测试与审计：报告期内，母公司对子公司进行内控测试与审计，纳入内控测试与审计的子公司合计收入和资产占比分别为 91%、90%以上，及时发现问题并推进问题的整改闭环。

报告期内，公司不存在新增重要子公司的情况。

十四、 内部控制审计报告的相关情况说明

√适用 □不适用

公司聘请的和信会计师事务所（特殊普通合伙）已对公司财务报告相关内部控制的有效性进行了审计，出具了标准无保留意见的内部控制审计报告（和信审字（2023）第 000367 号）。

《海尔智家股份有限公司内部控制审计报告》与本报告同日刊登在上海证券交易所网站（www.sse.com.cn）。

是否披露内部控制审计报告：是

内部控制审计报告意见类型：标准的无保留意见

十五、 上市公司治理专项行动自查问题整改情况

不适用

十六、 其他

适用 不适用

第五节 环境与社会责任

一、环境信息情况

是否建立环境保护相关机制	是
报告期内投入环保资金（单位：万元）	54,128

注：报告期内投入环保资金，包括环保技术研发投资、清洁生产投资、环保设备购建与改造投资、污染治理投资、生态保护投资、环境管理支出等类型。

（一）属于环境保护部门公布的重点排污单位的公司及其主要子公司的环保情况说明

√适用 □不适用

1. 排污信息

√适用 □不适用

本公司间接控股子公司青岛胶南海尔洗衣机有限公司（简称“胶南洗衣机”）、合肥海尔电冰箱有限公司（简称“合肥冰箱”）、武汉海尔热水器有限公司（简称“武汉热水器”）、武汉海尔电冰柜有限公司（简称“武汉冷柜”）、青岛海尔（胶州）空调器有限公司（简称“胶州空调”）、青岛海尔特种电冰箱有限公司（简称“青岛特种电冰箱”）、青岛经济技术开发区海尔热水器有限公司（简称“开发区热水器”）、青岛海尔电冰箱有限公司（简称“青岛电冰箱”）、青岛海尔特种电冰柜有限公司（简称“青岛特种电冰柜工厂一”）、青岛海尔特种电冰柜有限公司（简称“青岛特种电冰柜工厂二”）、青岛海尔特种塑料研制开发有限公司（简称“黄岛特塑”）以及天津海尔洗涤电器有限公司（简称“天津洗衣机”），属于当地环境保护部门公布的重点排污单位。主要排污信息如下：

（1）胶南洗衣机

①主要污染物：

污水。按照《排污许可证申请与核发技术规范水处理（试行）》（HJ 978-2018）申请固定污染源排污登记回执并执行，共计应检测污染物（含特征污染物）17种，分别为：总镉、总铬、总汞、总铅、总砷、六价铬、COD（化学需氧量）、氨氮、总磷、总氮、PH、悬浮物、色度、石油类、BOD、流量、温度。

②排放方式：间歇排放

③排放口数量及分布情况：1个，在污水站北侧，管道排放

④排放浓度和总量、核定排放总量：

根据排污许可证，需要核定总量的污染物排放浓度和总量如下：

序号	污染物名称	排放浓度	排放总量	核定排放总量	是否超标排放
1	COD	61.2mg/L	8.085 吨	60 吨	否
2	氨氮	6.96mg/L	0.971 吨	6 吨	否

⑤执行的污染物排放标准：《污水排入城镇下水道水质标准》（GBT 31962-2015）

(2) 合肥冰箱

①主要污染物:

污水。按照《排污许可证申请与核发技术规范水处理（试行）》（HJ 978-2018）申请排污许可证并执行，共计应检测污染物（含特征污染物）8种，分别为：总氮（以N计）、总磷（以P计）、流量、悬浮物、PH值、化学需氧量（COD）、氨氮（NH₃-N）、五日生化需氧量(BOD₅)。

废气。按照《挥发性有机物无组织排放控制标准（GB 37822—2019）》申请排污许可证并执行，大气主要污染物种类：颗粒物、非甲烷总烃

②排放方式：连续排放

③排放口数量及分布情况：污水 1 个，在冰箱园区北门；废气 22 个，在冰箱 A 座（10 个）、B 座（10 个），三期工厂（2 个）

④排放浓度和排放标准:

根据排污许可证，需要核定总量的污染物排放浓度和总量如下：

序号	污染物名称	排放浓度	排放总量	核定排放总量	是否超标排放
1	COD	99.95 mg/L	37.55 吨	300 吨	否
2	氨氮	12.59mg/L	4.93 吨	28 吨	否
3	总氮	30.28 mg/L	11.69 吨	20 吨	否
4	总磷	2.19mg/L	0.87 吨	5 吨	否

⑤执行的污染物排放标准：《污水排入城镇下水道水质标准》(GBT 31962-2015)

(3) 武汉热水器

①主要污染物:

污水。按照《排污许可证申请与核发技术规范水处理（试行）》（HJ 978-2018）申请排污许可证并执行，共计应检测污染物（含特征污染物）9种，分别为：COD，总锌，悬浮物，氨氮(NH₃-N)，五日生化需氧量(BOD₅)，PH值，阴离子表面活性剂，总磷，动植物油。

②排放方式：间接排放

③排放口数量及分布情况：1 个，在污水站西南侧，管道排放

④排放浓度和总量、核定排放总量:

根据排污许可证，需要核定总量的污染物排放浓度和总量如下：

序号	污染物名称	排放浓度	排放总量	核定排放总量	是否超标排放
1	COD	40 mg/L	3.196 吨	9.075 吨	否
2	氨氮	0.336 mg/L	0.391 吨	0.9075 吨	否

⑤执行的污染物排放标准：《污水排入城镇下水道水质标准》(GBT 31962-2015)

(4) 武汉冷柜

①主要污染物:

污水。按照《排污许可证申请与核发技术规范水处理（试行）》（HJ 978-2018）申请排污许可证并执行，共计应检测污染物（含特征污染物）9 种，分别为：COD，总锌，悬浮物，氨氮（NH₃-N），五日生化需氧量（BOD₅），PH 值，阴离子表面活性剂，总磷，动植物油。

②排放方式：间接排放

③排放口数量及分布情况：1 个，在污水站南侧，管道排放

④排放浓度和总量、核定排放总量：

根据排污许可证，需要核定总量的污染物排放浓度和总量如下：

序号	污染物名称	排放浓度	排放总量	核定排放总量	是否超标排放
1	COD	46 mg/L	0.96 吨	4.3628 吨	否
2	氨氮	0.497mg/L	0.01 吨	0.4365 吨	否

⑤执行的污染物排放标准：《污水排入城镇下水道水质标准》（GBT 31962-2015）

（5）胶州空调

① 主要污染物：

固废。按照国家名录 10 种，分别为：废油、污泥、粉渣、电路板、活性炭、过滤棉、废旧灯管、助焊剂空桶、油漆桶、废弃包装袋。

② 排放方式：危废物转移至有危废处置资质单位进行处置

③ 排放总量、核定排放总量：

序号	危险废物名称	转移总量（吨）	管理计划总量（吨）	是否超标排放
1	废弃包装袋	0.08	0.5	否
2	废油	24.88	40	否
3	粉渣	15.48	30	否
4	废叉车电瓶	17.92	22	否
5	污泥	18.06	18.1	否
6	废油漆桶	1	4	否
7	废电路板	14.76	15	否

④ 执行的污染物排放标准：《国家危险废物名录（2021 年版）》、《中华人民共和国固体废物污染环境防治法》

（6）青岛特种电冰箱

①主要污染物：

废气。按照法律法规要求申请排污许可证并执行，大气主要污染物种类为：非甲烷总烃，最高允许排放浓度 60mg/m³；颗粒物，最高允许排放浓度 150mg/m³。按照每季度一次频次委托第三方有资质检测单位进行有机废气浓度检测并出具报告。

②排放方式：连续排放

③排放口数量及分布情况：共 4 个，吸附 1 个排放口在工厂东北角楼顶，焊接 2 个、发泡 1 个排放口在厂房西侧楼顶。

④排放浓度和总量、核定排放总量：有机废气和颗粒物排放无总量控制

序号	污染物名称	排放浓度	排放总量	核定排放总量	是否超标排放
1	非甲烷总烃	1.23mg/m ³	/	排放无总量控制	否

⑤执行的污染物排放标准：《挥发性有机物排放标准》第 7 部分：其他行业 DB37/2801.7-2019、《大气污染物综合排放标准》GB16297-1996。

(7) 开发区热水器

①主要污染物：

废气。按照法律法规要求申请排污许可证并执行，大气主要污染物种类为：非甲烷总烃，最高允许排放浓度 50mg/m³；颗粒物，最高允许排放浓度 150mg/m³。按照每季度一次频次委托第三方有资质检测单位进行有机废气浓度检测并出具报告。

废水。事业部无污水站，生产废水由管道输送至能源公司污水站处理后排放。

②排放方式：连续排放

③排放口数量及分布情况：共 12 个，喷粉线 2 个排放口分别在工厂东南、东北楼顶，焊接 9 个排放口在工厂楼顶、发泡 1 个排放口在厂房东侧楼顶。

④排放浓度和总量、核定排放总量：有机废气和颗粒物排放无总量控制

序号	污染物名称	排放浓度	排放总量	核定排放总量	是否超标排放
1	非甲烷总烃	1.29mg/m ³	/	排放无总量控制	否

⑤执行的污染物排放标准：《挥发性有机物排放标准》第 5 部分：表面涂装行业 DB37/2801.5-2019、《大气污染物综合排放标准》GB16297-1996。

(8) 青岛电冰箱

①主要污染物：

废气。按照法律法规要求申请排污许可证并执行，大气主要污染物种类为：非甲烷总烃，最高允许排放浓度 60mg/m³；颗粒物，最高允许排放浓度 150mg/m³。按照每季度一次频次委托第三方有资质检测单位进行有机废气浓度检测并出具报告。

②排放方式：连续排放

③排放口数量及分布情况：共 4 个，吸附 1 个排放口和焊接 1 个排放口在厂房西侧楼顶、发泡 2 个排放口厂房西侧、东侧楼顶各 1 个。

④排放浓度和总量、核定排放总量：有机废气和颗粒物排放无总量控制

序号	污染物名称	排放浓度	排放总量	核定排放总量	是否超标排放
1	非甲烷总烃	1.2mg/m ³	/	排放无总量控制	否

⑤执行的污染物排放标准：《挥发性有机物排放标准》第 7 部分：其他行业 DB37/2801.7-2019、《大气污染物综合排放标准》GB16297-1996。

(9) 青岛特种电冰柜工厂一

①主要污染物:

废气。按照法律法规要求申请排污许可证并执行, 大气主要污染物种类为: 非甲烷总烃, 最高允许排放浓度 50mg/m³; 颗粒物, 最高允许排放浓度 150mg/m³。按照每季度一次频次委托第三方有资质检测单位进行有机废气浓度检测并出具报告。

废水。事业部无污水站, 生产废水由管道输送至能源公司污水站处理后排放。

②排放方式: 连续排放

③排放口数量及分布情况: 共 6 个, 喷粉线 1 个排放口在厂房北侧, 焊接 1 个排放口在厂房东侧、发泡 4 个排放口在厂房东侧楼顶。

④排放浓度和总量、核定排放总量: 有机废气和颗粒物排放无总量控制

序号	污染物名称	排放浓度	排放总量	核定排放总量	是否超标排放
1	非甲烷总烃	1.53mg/m ³	/	排放无总量控制	否

⑤执行的污染物排放标准: 《挥发性有机物排放标准》第 5 部分: 表面涂装行业 DB37/2801.5-2019、《大气污染物综合排放标准》GB16297-1996。

(10) 青岛特种电冰柜工厂二

①主要污染物:

废气。按照法律法规要求申请排污许可证并执行, 大气主要污染物种类为: 非甲烷总烃, 最高允许排放浓度 50mg/m³; 颗粒物, 最高允许排放浓度 150mg/m³。按照每季度一次频次委托第三方有资质检测单位进行有机废气浓度检测并出具报告。

废水。事业部无污水站, 生产废水由管道输送至能源公司污水站处理后排放。

②排放方式: 连续排放

③排放口数量及分布情况: 共 5 个, 喷粉线 1 个排放口在厂房北侧、吸附 1 个排放口在厂房东侧楼顶、发泡 3 个排放口在厂房东侧楼顶。

④排放浓度和总量、核定排放总量: 有机废气和颗粒物排放无总量控制

序号	污染物名称	排放浓度	排放总量	核定排放总量	是否超标排放
1	非甲烷总烃	1.44mg/m ³	/	排放无总量控制	否

⑤执行的污染物排放标准: 《挥发性有机物排放标准》第 5 部分: 表面涂装行业 DB37/2801.5-2019、《大气污染物综合排放标准》GB16297-1996。

(11) 黄岛特塑

①主要污染物:

废气。按照法律法规要求申请排污许可证并执行, 大气主要污染物种类为: 非甲烷总烃, 最高允许排放浓度 60mg/m³。按照每季度一次频次委托第三方有资质检测单位进行有机废气浓度检测并出具报告。

②排放方式: 连续排放

③排放口数量及分布情况：共 3 个，吸附 1 个排放口在厂房西北角楼顶，发泡 2 个排放口在厂房南侧楼顶

④排放浓度和总量、核定排放总量：有机废气排放无总量控制

序号	污染物名称	排放浓度	排放总量	核定排放总量	是否超标排放
1	非甲烷总烃	1.17mg/m ³	/	排放无总量控制	否

⑤执行的污染物排放标准：《挥发性有机物排放标准》第 7 部分：其他行业 DB37/2801.7-2019、《大气污染物综合排放标准》GB16297-1996。

(12) 天津洗衣机

①主要污染物：

污水，按照法律法规要求申请排污登记许可并执行，共计应检测污染物 4 种，分别为：COD、氨氮、PH、悬浮物。

废气，按照法律法规要求申请排污登记许可并执行，共计应检测污染物 4 种，分别为：颗粒物、二氧化硫、氮氧化物、VOCs。

②排放方式：污水间接排放、废气连续排放

③排放口数量及分布情况：污水 1 个，园区污水站，管道排放；废气 11 个，注塑车间 2 个，喷粉车间 6 个，锅炉房 3 个。

④排放浓度和总量、核定排放总量：有机废气排放无总量控制

根据排污许可证，需要核定总量的污染物排放浓度和总量如下：

序号	污染物名称	排放浓度	排放总量	核定排放总量	是否超标排放
1	COD	23mg/L	0.177 吨	34.742 吨	否
2	氨氮	0.628mg/L	0.0048 吨	3.127 吨	否

⑤执行的污染物排放标准：《污水综合排放标准》(DB12 356-2018)

2. 防治污染设施的建设和运行情况

√适用 □不适用

胶南洗衣机、胶州空调、武汉冷柜、武汉热水器、天津洗衣机分别建有 1 座、1 座、1 座、2 座、1 座污水处理站，设计处理能力分别为 600 吨/天、300 吨/天、550 吨/天、300 吨/天及 260 吨/天、300 吨/天。所有污水处置设施的建设、维保，日常运行均按照国家及地方环境法律法规要求执行，所有外排污水数据实行 24 小时在线监控，监控数据与环保部门保持实时传输，所有设备运行正常。此外，公司全面推进所有工厂加装废气处置设施和 VOCs 在线监测设施，设备运行正常，产生废气全部经过治理设施处理后达标排放，并实施监测。

3. 建设项目环境影响评价及其他环境保护行政许可情况

√适用 □不适用

公司及下属各子公司按法律法规要求进行建设项目实施及生产，严格按照建设项目环保三同时原则要求办理环境影响评价手续，并通过环评验收，无未批先建等环境违法行为。

4. 突发环境事件应急预案

适用 不适用

公司及各子公司按照法律法规要求制定《突发环境事件应急预案》并组织演练，根据演练效果对预案不断优化升级。

5. 环境自行监测方案

适用 不适用

公司所有污染物排放均符合国家及地方环境标准要求，污水经收集处理达标后合规排放，并通过污水自动在线监控系统实时监控，数据与海尔智慧能源系统相连。公司于 2017 年 3 月份对 ISO14001 环境管理体系进行换版认证并顺利通过；2021 年 5 月，由专业认证机构对 2020 年度 ISO14001 体系运行情况进行监督审核，并顺利通过，运行良好；2022 年 5 月，针对 2021 年体系运行情况进行了第二次监督审核。

6. 报告期内因环境问题受到行政处罚的情况

适用 不适用

7. 其他应当公开的环境信息

适用 不适用

(二) 重点排污单位之外的公司环保情况说明

适用 不适用

1. 因环境问题受到行政处罚的情况

适用 不适用

2. 参照重点排污单位披露其他环境信息

适用 不适用

公司所有单位均按法律法规要求进行建设项目实施及生产，严格按照建设项目环保三同时原则要求办理环境影响评价手续，并通过环评验收，无未批先建等环境违法行为。

公司通过行业领先的能源大数据分析系统——海尔智慧能源中心，利用自动化、信息化技术和集中管理模式对所有工厂的水、电、气等主要能源消耗实施集中动态监控和数字化管理，自动精准采集能源数据，并完成能耗数据的预测、分析，优化能源调度，降低单台产品生产耗能，真正实现低碳生产。

3. 未披露其他环境信息的原因

适用 不适用

(三) 有利于保护生态、防治污染、履行环境责任的相关信息

适用 不适用

为了更好地守护家园，公司贯彻落实国家“双碳”战略，将低碳、循环、节能和减排融入日常运营，积极探索产品全生命周期减碳模式，不断推进产业绿色升级，发挥行业绿色引领作用，共同迈向更绿色、共赢、可持续的未来。

详见与本报告同日披露的《海尔智家股份有限公司 2022 年度环境、社会及管治报告》的相关内容。

(四) 在报告期内为减少其碳排放所采取的措施及效果

是否采取减碳措施	是
减少排放二氧化碳当量（单位：吨）	14,017
减碳措施类型（如使用清洁能源发电、在生产过程中使用减碳技术、研发生产助于减碳的新产品等）	<p>公司的减碳措施主要包括：</p> <p>(1) 识别产品碳足迹： 公司通过对工厂等开展碳盘查行动，了解自身碳排放现状，掌握部分产品碳足迹，并将依据碳盘查结果有针对性采取减碳行动。</p> <p>(2) 全生命周期绿色实践： 公司积极与上下游产业链单位合作，从原材料制造商到物流企业，从消费者到回收拆解工厂，围绕“研发、原材料、生产、包装和运输、产品回收”等方面，探索产品全生命周期减碳。</p> <p>(3) 气候相关财务信息披露： 公司积极识别、评估和管理气候变化风险与机遇对公司运营的影响，并制定风险管理和策略性规划，为严格遵循 TCFD 披露框架气候相关财务信息做准备。</p> <p>以上情况详见与本报告同日披露的《海尔智家股份有限公司 2022 年度环境、社会及管治报告》的相关内容。</p>

注：前述减少排放二氧化碳当量统计范围为本公司国内运营环节范围一和范围二数据。

具体说明

适用 不适用

二、社会责任工作情况

(一) 是否单独披露社会责任报告、可持续发展报告或 ESG 报告

适用 不适用

海尔智家积极参与健康教育、乡村建设、志愿服务等社区公益事业，努力创造社会价值、践行社会责任，凝聚真心与诚意，为推动建设更公平良善的社会贡献海尔能量。

1. 心系教育健康事业

公司关注青少年的成长与教育，参与成立海尔教育基金会，参与希望工程与“追光计划”，在全球范围内为青少年儿童的健康与教育公益活动提供支持。

2. 扶持乡村建设

公司积极参与乡村振兴工作，围绕产业、就业、教育、健康等方面与乡村形成结对帮扶，并用技术和知识助力美丽乡村建设，提高乡村生产生活水平。

3. 热心助力扶危救困救援

公司广泛参与全球范围内的灾情援助，第一时间参与救援行动、捐助救灾物资。

4. 爱心志愿服务社会

海内外的海尔人坚持以志愿服务的形式自发参与到社会治理中，用自身专业能力和业余时间创造公共价值，以爱心回馈社会。

详见与本报告同日披露的《海尔智家股份有限公司 2022 年度环境、社会与管治报告》。

(二) 社会责任工作具体情况

适用 不适用

对外捐赠、公益项目	数量/内容
总投入（万元）	797
其中：资金（万元）	797

具体说明

适用 不适用

详见与本定期报告同日披露的《海尔智家股份有限公司 2022 年度环境、社会与管治报告》。

三、巩固拓展脱贫攻坚成果、乡村振兴等工作具体情况

适用 不适用

扶贫及乡村振兴项目	数量/内容
总投入（万元）	1,117
其中：资金（万元）	1,117
帮扶形式（如产业扶贫、就业扶贫、教育扶贫等）	主要通过教育扶贫、健康扶贫等形式进行帮扶

具体说明

适用 不适用

公司按照国家精准扶贫规划和文件要求，重视扶贫工作，在股东大会对捐赠等事项的授权范围内，精准扶贫。

多年来，公司情系教育，真诚奉献，以提高贫困人口基本文化素质和贫困家庭劳动力技能为抓手，瞄准教育最薄弱领域，阻断贫困的代际传递。截止目前，公司、公司实际控制人海尔集团公司及其下属企业（简称“海尔集团”）累计建设了希望小学、希望中学三百余所，覆盖全国 26 个省、直辖市、自治区，并对前述学校在各年度持续提供物资等方面的支持，有效增强贫困地区的基础教育能力，提高教育质量；同时，四川甘孜地震灾情期间，公司成立了抗震服务突击队奔赴前线，为受灾群众提供家电三免服务，即免费检测、免费维修、免费移机，并开通灾区用户服务专属呼叫通道，另一方面捐赠 300 万元资金，主动承担社会责任，支持灾区重建；公司在农业发展扶贫、农民健康扶贫等支持乡村建设方面继续结对帮扶，助力美丽乡村建设，报告期内对玉溪镇蟠溪村、遵义鱼芽村等进行了资金等方面的支持。

2022 年，本公司用于精准扶贫的资金支出约为 1,117 万元，主要用于教育扶贫、健康扶贫以及灾区建设等，积极响应政府号召，践行社会责任。

第六节 重要事项

一、承诺事项履行情况

(一) 公司实际控制人、股东、关联方、收购人以及公司等承诺相关方在报告期内或持续到报告期内的承诺事项

√适用 □不适用

承诺背景	承诺类型	承诺方	承诺内容	承诺时间及期限	是否有履行期限	是否及时严格履行
与重大资产重组相关的承诺	解决土地等产权瑕疵	海尔集团公司	2006年9月至2007年5月间，公司向海尔集团公司（简称“海尔集团”）发行股份购买海尔集团下属四家子公司的控股股权；该四家公司分别为青岛海尔空调电子有限公司、合肥海尔空调器有限公司、武汉海尔电器股份有限公司、贵州海尔电器有限公司。就青岛海尔空调电子有限公司、合肥海尔空调器有限公司、武汉海尔电器股份有限公司三家公司（简称“承诺对象”）生产经营所需土地和房产，海尔集团做出了相关承诺（简称“2006年承诺”）。根据2006年承诺的内容以及各承诺对象的现状，海尔集团将持续确保各承诺对象无偿租用海尔集团拥有的土地、房产；如各承诺对象因无法使用该等土地、房产而遭受损失，海尔集团将予以赔偿。	2006年9月27日，长期	是	是
与重大资产重组相关的承诺	解决同业竞争	海尔智家股份有限公司	本次交易（指海尔智家私有化海尔电器事项涉及的交易，下同）前，海尔电器为公司的控股子公司，与公司不存在同业竞争；本次交易完成后，海尔电器成为公司的全资或控股子公司，与公司不存在亦不会产生新的同业竞争。公司与公司的控股股东、实际控制人控制的其他关联方之间不存在任何新发生的同业竞争或潜在可能发生同业竞争的情形。	2020年7月31日，长期	是	是
与重大资产重组相关的承诺	解决关联交易	海尔集团公司	1、本次交易构成关联交易，本次交易已履行的关联交易程序符合相关规定，关联交易定价公允，不存在损害上市公司及非关联股东利益的情形。2、本次交易完成后，本公司及本公司关联企业将采取合法及有效措施，尽量减少并规范与上市公司之间的关联交易，自觉维护上市公司及全体股东的利益，不利用关联交易谋取不正当利益。3、在不与法律、法规相抵触的前提下，本公司及本公司关联企业与上市公司如发生或存在无法避免或有合理原因	2020年7月29日，长期	是	是

			的关联交易，本公司及本公司关联企业将与上市公司依法签订交易协议，保证严格履行法律、法规、规范性文件和公司章程规定的关联交易程序，按市场化原则和公允价格进行交易，确保关联交易的公允性和合规性，不利用该类关联交易从事任何损害上市公司或其中小股东利益的行为，同时按相关规定履行信息披露义务。			
与重大资产重组相关的承诺	解决同业竞争	海尔集团公司	1、本公司及控股子公司海尔卡奥斯股份有限公司报告期内主要从事投资业务，本公司及控股子公司海尔卡奥斯股份有限公司（包括彼等的附属子公司及持股 30%以上的实体）与海尔智家不存在现实或潜在的同业竞争；2、本公司（包括本公司的附属子公司及持股 30%以上的实体）所持境内及海外白色家电业务及资产均已依照本公司于 2011 年 1 月所作承诺及经海尔智家 2014 年年度股东大会审议通过的调整该等承诺的要求，通过资产整合、股权转让等方式注入海尔智家；3、自海尔智家境外子公司海尔新加坡投资控股有限公司收购 Haier New Zealand Investment Holding Company Limited（该公司持有 Fisher & Paykel Appliances Holdings Limited 的 100% 股份）的 100% 股份于 2018 年 7 月交割后，本公司（包括本公司的附属子公司及持股 30%以上的实体）与海尔智家在境内外均不存在任何业务领域中的同业竞争关系。报告期内，本公司（包括本公司的附属子公司及持股 30%以上的实体）与海尔智家不存在任何新增同业竞争的情形；4、本次交易完成后，本公司（包括本公司的附属子公司及持股 30%以上的实体）及本公司关联企业与海尔智家不存在任何新发生的同业竞争或潜在可能发生同业竞争的情形；5、在本公司作为海尔智家控股股东且海尔智家股份于香港联交所处于上市地位期间，本公司及本公司的其他附属公司及持股 30%以上的实体将不会经营任何与海尔智家从事的业务存在竞争的业务，不与海尔智家发生现实或潜在的同业竞争。	2020 年 7 月 29 日，长期	是	是
与重大资产重组相关的承诺	其他	海尔集团公司	本次交易完成后，本公司将严格遵守《公司法》、《证券法》、中国证券监督管理委员会、上海证券交易所的相关规定及海尔智家公司章程等，平等行使股东权利、履行股东义务，不利用股东地位谋取不当利益，保证上市公司在管理、人员、资产、财务、机构及业务运营方面继续与本公司及本公司控制或施加重大影响的其他企业完全分开，保持上市公司在管理、人员、资产、财务、机构及业务运营方面继续保持独立。本次交易完成后，本公司将遵守《关于规范上市公司与关联方资金往来及上市公司对外担保若干问题的通	2020 年 7 月 29 日，长期	是	是

			知》及《中国证券监督管理委员会、中国银行业监督管理委员会关于规范上市公司对外担保行为的通知》的规定，规范上市公司及其子公司的对外担保行为，不违规占用上市公司及其子公司的资金。本公司保证严格履行上述承诺，如出现因本公司及本公司控制或施加重大影响的其他企业违反上述承诺而导致上市公司的权益受到损害的情况，本公司将依法承担相应的赔偿责任。			
与重大资产重组相关的承诺	解决关联交易	HCH (HK) INVESTMENT MANAGEMENT CO., LIMITED	1、本次交易构成关联交易，本次交易已履行的关联交易程序符合相关规定，关联交易定价公允，不存在损害上市公司及非关联股东利益的情形。2、本次交易完成后，本公司及本公司控制的其他企业将采取合法及有效措施，尽量减少并规范与上市公司之间的关联交易，自觉维护上市公司及全体股东的利益，不利用关联交易谋取不正当利益。3、在不与法律、法规相抵触的前提下，本公司及本公司控制的其他企业与上市公司如发生或存在无法避免或有合理原因的关联交易，本公司及本公司控制的其他企业将与上市公司依法签订交易协议，保证严格履行法律、法规、规范性文件和上市公司章程规定的关联交易程序，按市场化原则和公允价格进行交易，不利用该类关联交易从事任何损害上市公司或其中小股东利益的行为，同时按相关规定履行信息披露义务。4、本公司及本公司控制的其他企业与上市公司就关联交易所做出的任何约定及安排，均不妨碍对方为其自身利益、在市场同等竞争条件下与任何第三方进行业务往来或交易。	2020 年 7 月 29 日，长期	是	是
与再融资相关的承诺	解决土地等产权瑕疵	海尔集团公司	海尔集团公司承诺，将确保海尔智家及其子公司持续、稳定、不受干扰地使用租赁房产；如因租赁房产不具有相应房屋所有权证书的事实导致海尔智家或其子公司遭受任何经济损失，则海尔集团公司将向相关受损方进行及时、充分的赔偿，并采取一切合理可行的措施协助受损方尽快恢复损害发生之前的正常生产经营状态；在相关租赁期满之后，海尔集团公司将授予或采取切实可行的措施确保海尔智家及其子公司以不高于届时可比市场租金水平的价格续租租赁房产的优先权。海尔集团公司将确保海尔智家及其子公司持续、稳定、无偿且不受干扰地使用自建房产及集团土地；如因自建房产不具有相应房屋所有权证书的事实导致海尔智家或其子公司无法继续根据其自身意愿或以原有方式使用自建房产，则海尔集团公司将采取一切合理可行的措施排除妨碍、消除影响，或者，在海尔集团公司预计其合理努力无法克服或消除外部的妨碍或影响时，海尔集团公司将协助海尔智家或其受影响子公	2013 年 12 月 24 日，长期	是	是

			司尽快获得替代性的房产。详见公司于 2014 年 3 月 29 日刊登在四大证券报及上交所网站上的《青岛海尔股份有限公司关于瑕疵房产的形成原因、现状、产权的不确定性对发行人生产经营的影响、对不动产瑕疵问题的处理计划及保障措施的公告》（临 2014-005）。			
与股权激励相关的承诺	其他	海尔智家股份有限公司	不为任何激励对象依本激励计划获取有关股票期权提供贷款以及其他任何形式的财务资助，包括为其贷款提供担保。	2021 年 9 月 15 日/2022 年 6 月 28 日，股权激励实施完毕	是	是
其他承诺	资产注入	海尔集团公司	于 2025 年 6 月之前向公司注入或通过其他符合境内监管要求的方式处置海尔光电相关资产。详见公司于 2020 年 4 月 30 日刊登在四大证券报及上交所网站上的《海尔智家股份有限公司关于海尔集团公司变更其部分资产注入承诺的公告》（临 2020-024）。	2015 年 12 月至 2025 年 6 月	是	是

(二) 公司资产或项目存在盈利预测，且报告期仍处在盈利预测期间，公司就资产或项目是否达到原盈利预测及其原因作出说明

已达到 未达到 不适用

(三) 业绩承诺的完成情况及其对商誉减值测试的影响

适用 不适用

二、报告期内控股股东及其他关联方非经营性占用资金情况

适用 不适用

三、违规担保情况

适用 不适用

四、公司董事会对会计师事务所“非标准意见审计报告”的说明

适用 不适用

五、公司对会计政策、会计估计变更或重大会计差错更正原因和影响的分析说明

(一) 公司对会计政策、会计估计变更原因及影响的分析说明

适用 不适用

(二) 公司对重大会计差错更正原因及影响的分析说明

适用 不适用

(三) 与前任会计师事务所进行的沟通情况

适用 不适用

(四) 其他说明

适用 不适用

六、聘任、解聘会计师事务所情况

单位：万元 币种：人民币

	现聘任
境内会计师事务所名称	和信会计师事务所（特殊普通合伙）
境内会计师事务所报酬	655
境内会计师事务所审计年限	10
境内会计师事务所注册会计师姓名	赵波、李祥智
境内会计师事务所注册会计师审计服务的连续年限	10
境外会计师事务所名称	国卫会计师事务所有限公司（HLB Hodgson Impey Cheng Limited）
境外会计师事务所报酬	389
境外会计师事务所审计年限	3

	名称	报酬
内部控制审计会计师事务所	和信会计师事务所（特殊普通合伙）	223

聘任、解聘会计师事务所的情况说明

适用 不适用

审计期间改聘会计师事务所的情况说明

适用 不适用

七、面临退市风险的情况

（一）导致退市风险警示的原因

适用 不适用

（二）公司拟采取的应对措施

适用 不适用

（三）面临终止上市的情况和原因

适用 不适用

八、破产重整相关事项

适用 不适用

九、重大诉讼、仲裁事项

本年度公司有重大诉讼、仲裁事项 本年度公司无重大诉讼、仲裁事项

十、上市公司及其董事、监事、高级管理人员、控股股东、实际控制人涉嫌违法违规、受到处罚及整改情况

适用 不适用

十一、报告期内公司及其控股股东、实际控制人诚信状况的说明

适用 不适用

十二、重大关联交易

(一)与日常经营相关的关联交易

1、已在临时公告披露且后续实施无进展或变化的事项

适用 不适用

2、已在临时公告披露，但有后续实施的进展或变化的事项

适用 不适用

根据公司第十届董事会第十次会议及 2020 年第二次临时股东大会审议通过的《关于提请股东大会授权董事会及其授权人士签署 2020-2022 年关联交易框架协议的议案》、第十届董事会第十四次会议审议通过的《关于签署关联交易框架协议的议案》，以及第十届董事会第十八次会议与 2020 年年度股东大会审议通过的《海尔智家股份有限公司关于与海尔集团公司续签<金融服务框架协议>暨预计关联交易额度的议案》，公司对未来三年关联交易情况进行了预计，详见前述会议决议等相关公告。

2022 年公司关联交易实际履行情况详见本定期报告第十节《财务会计报告》之“附注十二、关联方及关联交易”的内容。

3、临时公告未披露的事项

适用 不适用

(二)资产或股权收购、出售发生的关联交易

1、已在临时公告披露且后续实施无进展或变化的事项

适用 不适用

事项概述	查询索引
收购青岛塔波尔机器人技术有限责任公司 100%股权暨关联交易事宜：为打造家庭清洁类服务机器人的竞争力，促进公司清洁电器业务发展，同时提升公司治理水平、减少日常关联交易，公司全资子公司青岛海尔智慧生活电器有限公司以现金 12,500 万元收购青岛海尔互联科技有限公司持有的青岛塔波尔机器人技术有限责任公司 100%股权。	详见公司于 2022 年 4 月 29 日披露的《海尔智家股份有限公司关于子公司收购青岛塔波尔机器人技术有限责任公司的公告》

<p>转让青岛海尔模具有限公司 25%股权暨关联交易事宜：为聚焦智慧家庭主业，优化资源配置，获得投资收益，公司全资子公司海尔股份（香港）有限公司以现金 27,700.00 万元向青岛海模智云科技有限公司转让青岛海尔模具有限公司 25%股权。</p>	<p>详见公司于 2022 年 4 月 29 日披露的《海尔智家股份有限公司关于子公司转让青岛海尔模具有限公司 25%股权暨关联交易的公告》</p>
<p>子公司收购青岛海尔特种塑料研制开发有限公司（简称“青岛特塑”）100%股权暨关联交易事宜：公司全资子公司青岛海尔特种电冰箱有限公司（简称“海尔特种电冰箱”）拟以 4,595.35 万元收购海尔集团公司持有的青岛海尔特种塑料研制开发有限公司 30.23% 股权，以 9,968.37 万元收购海尔卡奥斯股份有限公司持有的青岛特塑公司 65.58% 股权，以 636.28 万元收购青岛海尔工装研制有限公司持有的青岛特塑公司 4.19% 股权。本次交易完成后，标的公司成为海尔特种电冰箱的全资子公司。</p>	<p>详见公司于 2022 年 8 月 30 日披露的《海尔智家股份有限公司关于子公司收购青岛海尔特种塑料研制开发有限公司 100%股权暨关联交易的公告》</p>

2、 已在临时公告披露，但有后续实施的进展或变化的事项

适用 不适用

3、 临时公告未披露的事项

适用 不适用

4、 涉及业绩约定的，应当披露报告期内的业绩实现情况

适用 不适用

(三)共同对外投资的重大关联交易

1、 已在临时公告披露且后续实施无进展或变化的事项

适用 不适用

2、 已在临时公告披露，但有后续实施的进展或变化的事项

适用 不适用

3、 临时公告未披露的事项

适用 不适用

(四)关联债权债务往来

1、 已在临时公告披露且后续实施无进展或变化的事项

适用 不适用

2、 已在临时公告披露，但有后续实施的进展或变化的事项

适用 不适用

3、临时公告未披露的事项

适用 不适用

(五)公司与存在关联关系的财务公司、公司控股财务公司与关联方之间的金融业务

适用 不适用

1. 存款业务

适用 不适用

单位：元 币种：人民币

关联方	关联关系	每日最高存款限额	存款利率范围	期初余额	本期发生额		期末余额
					本期合计存入金额	本期合计取出金额	
海尔集团财务有限责任公司	海尔集团附属公司	320亿	0.385%至3.50%	28,870,880,571.84	451,072,007,538.64	448,518,469,390.35	31,424,418,720.13
合计	/	/	/	28,870,880,571.84	451,072,007,538.64	448,518,469,390.35	31,424,418,720.13

2. 贷款业务

适用 不适用

单位：元 币种：人民币

关联方	关联关系	贷款额度	贷款利率范围	期初余额	本期发生额		期末余额
					本期合计贷款金额	本期合计还款金额	
海尔集团财务有限责任公司	海尔集团附属公司	70亿		336,507,659.12	60,000,000.00	336,507,659.12	60,000,000.00
合计	/	/	/	336,507,659.12	60,000,000.00	336,507,659.12	60,000,000.00

3. 授信业务或其他金融业务

适用 不适用

单位：元 币种：人民币

关联方	关联关系	业务类型	总额	实际发生额
海尔集团财务有限责任公司	海尔集团附属公司	外汇衍生产品	55亿	412,724,607.88
海尔集团财务有限责任公司	海尔集团附属公司	服务费	0.8亿	29,446,933.09

4. 其他说明

适用 不适用

(六)其他

适用 不适用

十三、重大合同及其履行情况

(一) 托管、承包、租赁事项

1、 托管情况

适用 不适用

报告期内，公司无重大托管事项。截止目前，公司有如下已经公司股东大会等审议通过的受托资产事项仍在有效期内：

根据海尔集团 2011 年关于进一步支持青岛海尔发展、解决同业竞争减少关联交易的承诺，基于海尔集团承接彩电业务的主体——青岛海尔光电有限公司及其下属子公司尚处于转型整合期且其财务表现尚未达到公司预期，海尔集团无法在前述承诺期之前完成转让，海尔集团拟委托公司经营及管理托管资产，并在托管期间每年向公司支付 100 万元人民币的托管费。

2、 承包情况

适用 不适用

3、 租赁情况

适用 不适用

(二) 担保情况

√适用 □不适用

单位：万元 币种：人民币

公司对外担保情况（不包括对子公司的担保）														
担保方	担保方与上市公司的关系	被担保方	担保金额	担保发生日期(协议签署日)	担保起始日	担保到期日	担保类型	担保物(如有)	担保是否已经履行完毕	担保是否逾期	担保逾期金额	反担保情况	是否为关联方担保	关联关系
报告期内担保发生额合计（不包括对子公司的担保）														
报告期末担保余额合计（A）（不包括对子公司的担保）														
公司及其子公司对子公司的担保情况														
报告期内对子公司担保发生额合计							1,868,555							
报告期末对子公司担保余额合计（B）							1,284,382							
公司担保总额情况（包括对子公司的担保）														
担保总额（A+B）							1,284,382							
担保总额占公司净资产的比例(%)							13.7							
其中：														
为股东、实际控制人及其关联方提供担保的金额（C）							0							
直接或间接为资产负债率超过70%的被担保对象提供的债务担保金额（D）							687,732							
担保总额超过净资产50%部分的金额（E）							0							
上述三项担保金额合计（C+D+E）							687,732							
未到期担保可能承担连带清偿责任说明							无							
担保情况说明							无							

(三) 委托他人进行现金资产管理的情况

1. 委托理财情况

(1) 委托理财总体情况

√适用 □不适用

单位：元 币种：人民币

类型	资金来源	发生额	未到期余额	逾期未收回金额
银行理财	自有资金	14,286,710,000	1,464,000,000	0
银行理财	CB 募集资金	475,000,000	175,000,000	0
其他	自有资金(员工持股资管账户)	14,638,968	14,638,968	0

其他情况

√适用 □不适用

截至报告期末，公司委托理财余额 16.54 亿元，包括三部分：①公司部分子公司用暂时闲置资金理财：在确保主营业务日常运营所需资金充裕的前提下，为提高暂时闲置资金的收益率，提高股东回报，公司部分子公司按照总裁办公会权限，并以保障资金安全为前提，从大型商业银行等购买了部分短期保本型理财及结构性存款，以提高闲置资金的运用效率。截止报告期末，该部分委托理财余额 14.64 亿元；②暂时闲置的募集资金理财：2018 年 12 月底，公司发行可转换公司债券募集资金到位。为提高暂时闲置资金的收益率，经董事会批准后，公司拟开展金额不高于 5 亿元的现金管理，截止报告期末，委托理财余额 1.75 亿元；③员工持股计划资管账户闲余资金：公司员工持股计划资管账户内有部分闲余资金，资管机构根据产品流动性情况的购买货币基金等现金类产品，现金类资产余额为 0.15 亿元。

(2) 单项委托理财情况

√适用 □不适用

单位：元 币种：人民币

受托人	委托理财类型	委托理财金额	委托理财起始日期	委托理财终止日期	资金来源	资金投向	报酬确定方式	年化收益率	预期收益(如有)	实际收益或损失	实际收回情况	是否经过法定程序	未来是否有委托理财计划	减值准备计提金额(如有)
浦发银行青岛分行	挂钩型结构性存款	600,000,000	2022/11/21	2023/2/21	自有资金						未到期	是	是	
浦发银行青岛分行	挂钩型结构性存款	200,000,000	2022/10/8	2023/1/9	自有资金						未到期	是	是	
交通银行青岛分行	挂钩型结构性存款	314,000,000	2022/10/17	2023/1/17	自有资金						未到期	是	是	
建行海尔路支行	挂钩型结构性存款	75,000,000	2022/6/10	2023/1/3	CB 募集资金						未到期	是	是	
建行海尔路支行	挂钩型结构性存款	100,000,000	2022/7/6	2023/1/3	CB 募集资金						未到期	是	是	
兴业银行资管账户	短期理财	14,638,968			自有资金						未到期	是	是	
中行青岛分行	挂钩型结构性存款	176,000,000	2022/10/26	2023/1/12	自有资金						未到期	是	是	
中行青岛分行	挂钩型结构性存款	174,000,000	2022/10/25	2023/1/11	自有资金						未到期	是	是	

其他情况

适用 不适用

(3) 委托理财减值准备

适用 不适用

2. 委托贷款情况

(1) 委托贷款总体情况

适用 不适用

其他情况

适用 不适用

(2) 单项委托贷款情况

适用 不适用

其他情况

适用 不适用

(3) 委托贷款减值准备

适用 不适用

3. 其他情况

适用 不适用

(四) 其他重大合同

适用 不适用

十四、其他对投资者作出价值判断和投资决策有重大影响的重大事项的说明

适用 不适用

第七节 股份变动及股东情况

一、股本变动情况

(一) 股份变动情况表

1、股份变动情况表

单位：股

	本次变动前		本次变动增减（+，-）					本次变动后	
	数量	比例（%）	发行新股	送股	公积金转股	其他	小计	数量	比例（%）
一、有限售条件股份									
1、国家持股									
2、国有法人持股									
3、其他内资持股									
其中：境内非国有法人持股									
境内自然人持股									
4、外资持股									
其中：境外法人持股									
境外自然人持股									
二、无限售条件流通股份	9,398,704,530	100.00	41,413,600			6,480,363	47,893,963	9,446,598,493	100.00
1、人民币普通股	6,308,552,654	67.12						6,308,552,654	66.78
2、境内上市的外资股									
3、境外上市的外资股	3,090,151,876	32.88	41,413,600			6,480,363	47,893,963	3,138,045,839	33.22
4、其他									
三、股份总数	9,398,704,530	100.00	41,413,600			6,480,363	47,893,963	9,446,598,493	100.00

2、 股份变动情况说明

√适用 □不适用

(1) H 股可转债转股：2020 年 10 月 27 日，中国证监会核发《关于核准海尔智家股份有限公司发行境外上市外资股及可转换公司债券的批复》（证监许可[2020]2768 号），核准：（1）公司发行不超过 2,856,526,138 股（含不超过 80 亿港元或等值外币可转换公司债券持有人行使转股权而增发的股份）境外上市外资股，每股面值人民币 1 元，全部为普通股。完成本次发行后，公司可到香港联合交易所有限公司（以下简称“香港联交所”）主板上市；（2）公司担保的境外全资下属公司在境外发行不超过 80 亿港元或等值外币可转换为公司境外上市外资股的公司债券（以下简称“H 股可转债”）。2020 年 12 月 23 日，公司发行用于私有化香港上市公司海尔电器的 2,448,279,814 股 H 股股票于香港联交所主板市场挂牌并上市交易，相关的可交换债券转 H 股可转换债券方案亦于紧随上市后生效及运作，生效的 H 股可转债共计 7,993,000,000 港元。报告期内，该可转债有 394,000,000 港元转换为公司 H 股共计 21,450,563 股。

(2) H 股配售：根据公司 2020 年年度股东大会审议通过的《关于给予董事会增发公司 H 股股份的一般性授权的议案》、公司第十届董事会第二十三次会议审议通过的《海尔智家股份有限公司关于增发公司 H 股股份并在香港联合交易所有限公司主板上市方案的议案》等，以及中国证监会《关于核准海尔智家股份有限公司发行境外上市外资股的批复》（证监许可〔2021〕4055 号），公司可增发不超过 73,000,000 股境外上市外资股(H 股)，每股面值人民币 1 元，全部为普通股。2022 年 1 月 11 日，公司第十届董事会第二十六次会议审议通过了《海尔智家股份有限公司关于根据一般性授权配售新 H 股的议案》，公司将发行 41,413,600 股 H 股。

2022 年 1 月 21 日，本公司根据前述决议及批复已发行 41,413,600 股境外上市外资股(H 股)，该等新增股份分别占配售完成后已发行的股份数的 0.439%及 H 股股份数的 1.448%，且该等股份已获香港联合交易所有限公司批准于其主板上市并交易。

(3) H 股回购注销：2022 年 6 月 28 日，公司 2021 年年度股东大会、2022 年第一次 A 股类别股东大会、2022 年第一次 D 股类别股东大会、2022 年第一次 H 股类别股东大会审议通过了《海尔智家股份有限公司关于提请股东大会给予董事会一般性授权以决定回购不超过公司已发行 H 股股份总数 10%股份的议案》，公司拟在约定期限内回购 H 股并予以注销。报告期内，公司共计回购 H 股合计 14,970,200 股，该等股份已全部注销。

综上，报告期内，公司股本由报告期初的 9,398,704,530 股变更为 9,446,598,493 股。

3、 股份变动对最近一年和最近一期每股收益、每股净资产等财务指标的影响（如有）

√适用 □不适用

公司 2022 年度实现归属于母公司股东的净利润 14,710,923,491.99 元, 报告期末归属于母公司所有者权益 93,422,647,664.43 元, 以期初总股本 9,398,704,530 股计算, 对应每股收益 1.57 元, 每股净资产 9.94 元; 以期末总股本 9,446,598,493 股计算, 对应每股收益 1.56 元, 每股净资产 9.89 元。

4、 公司认为必要或证券监管机构要求披露的其他内容

适用 不适用

(二) 限售股份变动情况

适用 不适用

二、 证券发行与上市情况

(一) 截至报告期内证券发行情况

适用 不适用

单位：股 币种：港元

股票及其衍生证券的种类	发行日期	发行价格 (或利率)	发行数量	上市日期	获准上市交易数量	交易终止日期
可转换公司债券、分离交易可转债						
H 股可转换公司债券	2020 年 12 月 23 日	/	7,993,000,000	2020 年 12 月 23 日	7,993,000,000	2022 年 11 月 21 日

截至报告期内证券发行情况的说明（存续期内利率不同的债券，请分别说明）：

适用 不适用

2020 年 10 月 27 日, 中国证监会核发《关于核准海尔智家股份有限公司发行境外上市外资股及可转换公司债券的批复》（证监许可[2020]2768 号）（以下简称“中国证监会批复”），核准：

（1）海尔智家发行不超过 2,856,526,138 股（含不超过 80 亿港元 或等值外币可转换公司债券持有人行使转股权而增发的股份）境外上市外资股, 每股面值人民币 1 元, 全部为普通股。完成本次发行后, 海尔智家可到香港联交所主板上市; （2）海尔智家担保的境外全资下属公司在境外发行不超过 80 亿港元或等值外币可转换为发行人境外上市外资股的公司债券。据此及相关各方的批准, 公司及公司全资下属公司 Harvest International Company 于 2020 年 12 月 23 日在香港联交所分别发行了 2,448,279,814 股 H 股以及可转换债券（2017 年 11 月发行的 80 亿港元可交换债券转换为可转换债券, 实际生效的可转换债券为 79.93 亿港元, 可转换为公司 H 股）。详情参见本公司报告期内在香港市场披露的招股书等文件以及 2020 年 12 月 26 日披露的《重大资产购买暨关联交易实施情况报告书》等相关文件。

上述 H 股可转债采取到期还本付息的方式, 到期一次性偿还债券剩余面额的 105.11%, 上市交易期间, H 股可转债也可转为公司 H 股。截止 2022 年 11 月份到期时, 公司已将未转股的 H 股可转债 5,000,000 港元还本付息, H 股可转债已全部偿还完毕并退市。

(二) 公司股份总数及股东结构变动及公司资产和负债结构的变动情况

√适用 □不适用

公司普通股股份总数及股东结构变动请分别参见本章节“一、股本变动情况”及“三、股东和实际控制人情况”的相关表述,该变动对公司资产负债表等中如“实收资本(或股本)”等科目的影响,请关注本报告“第十节 财务报告”的相关内容。

(三) 现存的内部职工股情况

□适用 √不适用

三、股东和实际控制人情况

(一) 股东总数

截至报告期末普通股股东总数(户)	137,372
年度报告披露日前上一月末的普通股股东总数(户)	130,537

(二) 截至报告期末前十名股东、前十名流通股东(或无限售条件股东)持股情况表

单位:股

前十名股东持股情况							
股东名称 (全称)	报 告 期 内 增 减	期 末 持 股 数 量	比 例 (%)	持 有 有 限 售 条 件 股 份 数 量	质 押 、 标 记 或 冻 结 情 况		股 东 性 质
					股 份 状 态	数 量	
HKSCC NOMINEES LIMITED (注)		2,239,834,552	23.71		未知		未知
海尔卡奥斯股份有限公司		1,258,684,824	13.32		无		境内非国有法人
海尔集团公司		1,072,610,764	11.35		无		境内非国有法人
香港中央结算有限公司		706,522,861	7.48		无		未知
HCH (HK) INVESTMENT MANAGEMENT CO., LIMITED		538,560,000	5.70		无		境外法人
中国证券金融股份有限公司		182,592,654	1.93		无		未知
青岛海尔创业投资咨询有限公司		172,252,560	1.82		无		境内非国有法人
青岛海创智管理咨询企业(有限合伙)		120,622,416	1.28		无		境内非国有法人
ALIBABA INVESTMENT LIMITED		83,823,993	0.89		未知		境外法人

中国农业银行股份有限公司一易方达消费行业股票型证券投资基金	71,347,982	0.76	无	未知
前十名无限售条件股东持股情况				
股东名称	持有无限售条件流通股的数量	股份种类及数量		
		种类	数量	
HKSCC NOMINEES LIMITED	2,239,834,552	境外上市外资股		2,239,834,552
海尔卡奥斯股份有限公司	1,258,684,824	人民币普通股		1,258,684,824
海尔集团公司	1,072,610,764	人民币普通股		1,072,610,764
香港中央结算有限公司	706,522,861	人民币普通股		706,522,861
HCH (HK) INVESTMENT MANAGEMENT CO., LIMITED	538,560,000	境外上市外资股		538,560,000
中国证券金融股份有限公司	182,592,654	人民币普通股		182,592,654
青岛海尔创业投资咨询有限公司	172,252,560	人民币普通股		172,252,560
青岛海创智管理咨询企业(有限合伙)	120,622,416	人民币普通股		120,622,416
ALIBABA INVESTMENT LIMITED	83,823,993	境外上市外资股		83,823,993
中国农业银行股份有限公司一易方达消费行业股票型证券投资基金	71,347,982	人民币普通股		71,347,982
前十名股东中回购专户情况说明	公司回购账户合计持有 86,292,743 股			
上述股东委托表决权、受托表决权、放弃表决权的说明	无			
上述股东关联关系或一致行动的说明	(1) 海尔卡奥斯股份有限公司是海尔集团公司的控股子公司，海尔集团公司对其持股 51.20%。青岛海尔创业投资咨询有限公司、HCH (HK) INVESTMENT MANAGEMENT CO., LIMITED、青岛海创智管理咨询企业(有限合伙)为海尔集团公司的一致行动人；(2) 公司未知其他股东有关联关系。			
表决权恢复的优先股股东及持股数量的说明	不适用			

前十名有限售条件股东持股数量及限售条件

适用 不适用

注：HKSCC NOMINEES LIMITED 为公司 H 股股东的集合账户，系中国香港证券登记机构根据当地市场惯例及其技术设置合并后向公司提供的原始数据，不代表最终持股人。

(三) 战略投资者或一般法人因配售新股成为前 10 名股东

适用 不适用

四、控股股东及实际控制人情况

(一) 控股股东情况

1 法人

适用 不适用

名称	海尔卡奥斯股份有限公司
单位负责人或法定代表人	周云杰
成立日期	1988-06-30
主要经营业务	信息技术集成和物联网技术服务；从事工业自动化领域技术研发、技术咨询；电器、电子产品、机械产品、通讯设备及相关配件、工业自动化控制设备、计算机软硬件及辅助设备的研发与制造；进出口业务（按外经贸部核准范围经营）；批发零售：国内商业（国家禁止商品除外）；医疗行业投资；投资咨询服务；企业管理咨询。（依法须经批准的项目，经相关部门批准后方可开展经营活动）
报告期内控股和参股的其他境内外上市公司的股权情况	间接控股/参股上市公司“青岛海尔生物医疗股份有限公司”（股票简称“海尔生物”，股票代码：688139）、盈康生命科技股份有限公司（股票简称“盈康生命”，股票代码：300143）、“青岛银行股份有限公司”（股票简称“青岛银行”，股票代码：002948、3866.HK）、“中国国际金融股份有限公司”（股票简称“中金公司”，股票代码：601995、3908.HK）等
其他情况说明	无

2 自然人

适用 不适用

3 公司不存在控股股东情况的特别说明

适用 不适用

4 报告期内控股股东变更情况的说明

适用 不适用

5 公司与控股股东之间的产权及控制关系的方框图

适用 不适用



(二) 实际控制人情况

1 法人

适用 不适用

名称	海尔集团公司
单位负责人或法定代表人	周云杰
成立日期	1980-03-24
主要经营业务	技术开发、技术咨询、技术转让、技术服务（包含工业互联网等）；数据处理；从事数字科技、智能科技、软件科技；机器人与自动化装备产品研发、销售与售后服务；物流信息服务；智能家居产品及方案系统软件技术研发与销售；家用电器、电子产品、通讯器材、电子计算机及配件、普通机械、厨房用具、工业用机器人制造；国内商业（国家危禁专营专控商品除外）批发、零售；进出口业务（详见外贸企业审定证书）；经济技术咨询；技术成果的研发及转让；自有房屋出租。（依法须经批准的项目，经相关部门批准后方可开展经营活动）
报告期内控股和参股的其他境内外上市公司的股权情况	间接控股/参股上市公司“青岛海尔生物医疗股份有限公司”（股票简称“海尔生物”，股票代码：688139）、盈康生命科技股份有限公司（股票简称“盈康生命”，股票代码：300143）、“青岛银行股份有限公司”（股票简称“青岛银行”，股票代码：002948、3866.HK）、“中国国际金融股份有限公司”（股票简称“中金公司”，股票代码：601995、3908.HK）、青岛雷神科技股份有限公司（股票简称“雷神科技”，股票代码：872190）等
其他情况说明	无

2 自然人

适用 不适用

3 公司不存在实际控制人情况的特别说明

适用 不适用

4 报告期内公司控制权发生变更的情况说明

适用 不适用

5 公司与实际控制人之间的产权及控制关系的方框图

适用 不适用

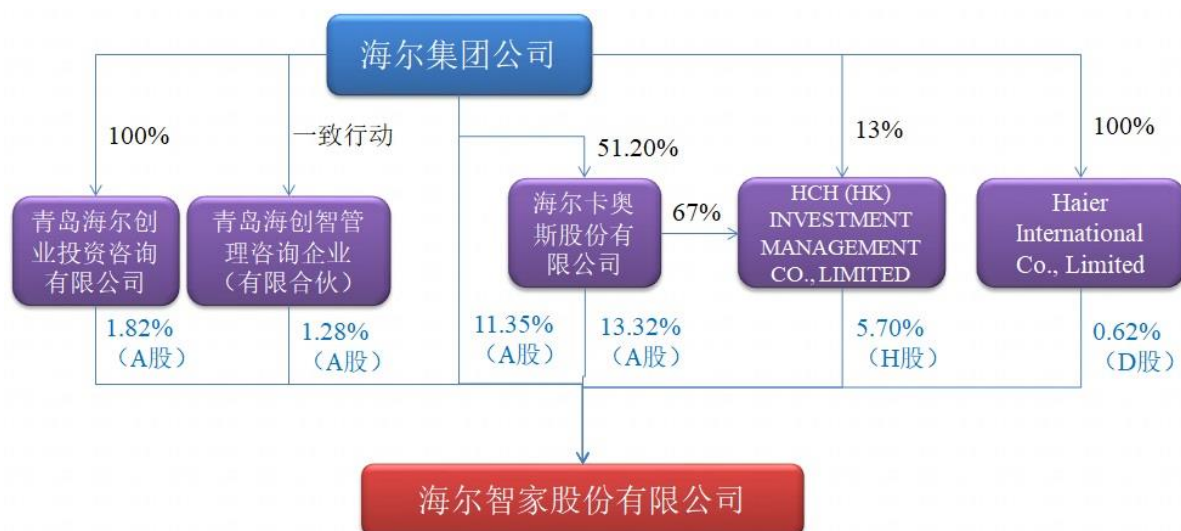

6 实际控制人通过信托或其他资产管理方式控制公司

适用 不适用

(三) 控股股东及实际控制人其他情况介绍

适用 不适用

海尔集团公司工商登记为股份制企业,根据青岛市国有资产管理办公室 2002 年 6 月 1 日出具的说明,认定海尔集团公司企业性质为集体所有制企业。

五、公司控股股东或第一大股东及其一致行动人累计质押股份数量占其所持公司股份数量比例达到 80%以上

适用 不适用

六、其他持股在百分之十以上的法人股东

适用 不适用

七、股份限制减持情况说明

适用 不适用

八、股份回购在报告期的具体实施情况

适用 不适用

单位:元 币种:人民币

回购股份方案名称	海尔智家股份有限公司关于回购部分 A 股社会公众股份方案
回购股份方案披露时间	2022 年 3 月 31 日
拟回购股份数量及占总股本的比例 (%)	42,857,143 股至 85,714,286 股, 0.45 至 0.91
拟回购金额	15 亿元至 30 亿元

拟回购期间	2022 年 3 月 31 日至 2023 年 3 月 30 日
回购用途	用于员工持股计划
已回购数量(股)	59,055,239
已回购数量占股权激励计划所涉及的标的股票的比例(%) (如有)	不适用
公司采用集中竞价交易方式减持回购股份的进展情况	不适用

注：报告期内，公司同时执行了 H 股回购的相关方案，相关内容参见本报告“第七节 股份变动及股东情况”之“2、股份变动情况说明”的相关内容，以及公司于 2022 年 12 月 31 日披露的《海尔智家股份有限公司关于境外上市外资股（H 股）股份变动情况的公告》（编号：临 2022-082）。

第八节 优先股相关情况

适用 不适用

第九节 债券相关情况

一、企业债券、公司债券和非金融企业债务融资工具

适用 不适用

二、可转换公司债券情况

适用 不适用

(一) 转债发行情况

适用 不适用

2020 年 10 月 27 日，中国证监会核发《关于核准海尔智家股份有限公司发行境外上市外资股及可转换公司债券的批复》（证监许可[2020]2768 号）（以下简称“中国证监会批复”），核准：

（1）海尔智家发行不超过 2,856,526,138 股（含不超过 80 亿港元 或等值外币可转换公司债券持有人行使转股权而增发的股份）境外上市外资股，每股面值人民币 1 元，全部为普通股。完成本次发行后，海尔智家可到香港联交所主板上市；（2）海尔智家担保的境外全资下属公司在境外发行不超过 80 亿港元或等值外币可转换为发行人境外上市外资股的公司债券。据此及相关各方的批准，公司及公司全资下属公司 Harvest International Company 于 2020 年 12 月 23 日在香港联交所分别发行了 2,448,279,814 股 H 股以及可转换债券（2017 年 11 月发行的 80 亿港元可交换债券转换为可转换债券，实际生效的可转换债券为 79.93 亿港元，可转换为公司 H 股）。详情参见本公司报告期内在香港市场披露的招股书等文件以及 2020 年 12 月 26 日披露的《重大资产购买暨关联交易实施情况报告书》等相关文件。

上述 H 股可转债采取到期还本付息的方式，到期一次性偿还债券剩余面额的 105.11%，上市交易期间，H 股可转债也可转为公司 H 股。截止 2022 年 11 月份 H 股可转债到期，累计有 7,988,000,000 港元 H 股可转债转换成公司 H 股股票，因转股形成的 H 股股份数量累计为 424,661,452 股；11 月份到期时，公司已将未转股的 H 股可转债 5,000,000 港元还本付息，H 股可转债已全部偿还完毕并退市。

(二) 报告期转债持有人及担保人情况

适用 不适用

截止报告期末，H 股可转债已全部偿还完毕。

(三) 报告期转债变动情况

适用 不适用

单位：元 币种：港元

可转换公司债券名称	本次变动前	本次变动增减			本次变动后
		转股	赎回	回售	
H 股可转债	399,000,000	394,000,000	5,000,000		0

报告期转债累计转股情况

√适用 □不适用

可转换公司债券名称	H 股可转债
报告期转股额（元）	394,000,000
报告期转股数（股）	21,450,563
累计转股数（股）	424,661,452
累计转股数占转股前公司已发行股份总数（%）	4.50
尚未转股额（元）	0
未转股转债占转债发行总量比例（%）	0

(四) 转股价格历次调整情况

√适用 □不适用

单位:元 币种:港元

可转换公司债券名称		H 股可转债		
转股价格调整日	调整后转股价格	披露时间	披露媒体	转股价格调整说明
2022 年 8 月 23 日	18.20	2022 年 9 月 2 日	香港联交所等	因公司 2021 年度权益分派方案实施
截至本报告期末最新转股价格		18.20		

(五) 公司的负债情况、资信变化情况及在未来年度还债的现金安排

√适用 □不适用

报告期末，公司负债合计 14,112,871.21 万元，其中流动负债 11,863,242.33 万元，非流动负债 2,249,628.88 万元。

公司各方面经营情况稳定，资产结构合理，资信情况良好，可为未来年度支付可转换公司债券利息、偿付债券提供稳定、充足的运营资金

(六) 转债其他情况说明

√适用 □不适用

2017 年 11 月 23 日，公司 2017 年度第一次临时股东大会审议通过了《青岛海尔股份有限公司关于公开发行可转换公司债券方案的议案》（简称“A 股可转债”）。根据该次股东大会的决议及中国证监会等的审批文件，公司于 2018 年 12 月完成可转换公司债券的发行，共计发行 300,749 万元。该债券已于 2019 年 1 月 18 日上市，上市简称“海尔转债”，债券代码 110049。内容详见公司于 2018 年 12 月 14 日披露的《青岛海尔股份有限公司公开发行 A 股可转换公司债券募集说明书》、2019 年 1 月 16 日披露的《青岛海尔股份有限公司可转换公司债券上市公告书》等相关文件。因 2019 年度可转债达到赎回条件，经公司董事会审议通过后，决定行使赎回权，因此公司对截止赎回登记日登记在册的可转债余额全额赎回。赎回后，公司可转债已于 2019 年 12 月 17 日退

市，目前 A 股可转债已不再存续，但该债券发行募集的资金尚未使用完毕。A 股可转债募集资金截至 2022 年 12 月 31 日，募集资金已使用 282,391 万元，余额 23,594.47 万元（账户余额包括公司购买理财产品产生的收益、活期存款利息、汇兑损益及尚未投入的募集资金）。具体情况参见与本报告同日披露的《海尔智家股份有限公司 2022 年度募集资金存放和实际使用情况专项审核报告》。

第十节 财务报告

一、审计报告

√适用 □不适用

审计报告

和信审字(2023)第 000369 号

海尔智家股份有限公司全体股东：

一、审计意见

我们审计了海尔智家股份有限公司（以下简称“海尔智家公司”）的财务报表，包括 2022 年 12 月 31 日的合并及公司资产负债表，2022 年度的合并及公司利润表、合并及公司现金流量表、合并及公司股东权益变动表以及相关财务报表附注。

我们认为，后附的财务报表在所有重大方面按照企业会计准则的规定编制，公允反映了海尔智家公司 2022 年 12 月 31 日合并及公司的财务状况以及 2022 年度合并及公司的经营成果和现金流量。

二、形成审计意见的基础

我们按照中国注册会计师审计准则的规定执行了审计工作。审计报告的“注册会计师对财务报表审计的责任”部分进一步阐述了我们在这些准则下的责任。按照中国注册会计师职业道德守则，我们独立于海尔智家公司，并履行了职业道德方面的其他责任。我们相信，我们获取的审计证据是充分、适当的，为发表审计意见提供了基础。

三、关键审计事项

关键审计事项是我们根据职业判断，认为对本期财务报表审计最为重要的事项。这些事项的应对以对财务报表整体进行审计并形成审计意见为背景，我们不对这些事项单独发表意见。我们确定下列事项是需要在审计报告中沟通的关键审计事项：

关键审计事项	审计中的应对
<p>（一）商誉及使用寿命不确定无形资产的减值准备</p> <p>参见财务报表附注五.28 其他重要的会计政策和会计估计与附注五.19 长期资产减值</p> <p>截止 2022 年 12 月 31 日，商誉的账面价值为 236.44 亿元，使用寿命不确定无形资产的账面价值 25.83 亿元。无对应的资产减值准备。长期资产减值准备计提是否充分对财务报表影响较大。</p> <p>管理层确定资产组的使用价值时做出了重大判断，如：收入增长率、毛利率、折现率等。</p> <p>鉴于商誉及使用寿命不确定无形资产金额重大，且管理层需要做出重大判断，我们将商誉及使用寿命不确定无形资产的减值准备确定为关键审计事项。</p>	<p>我们针对商誉及使用寿命不确定无形资产减值准备主要实施了如下审计程序：</p> <p>（1）将相关资产组本年度的实际经营成果与以前年度相应的预测数据进行了比较，以评价管理层对现金流量的预测是否可靠；</p> <p>（2）将现金流预测的输入值与历史数据，经审批的预算及运营计划进行了比对；</p> <p>（3）测试了现金流量折现模型的计算准确性；</p> <p>（4）评估了折现现金流量模型中的折现率和永续增长率等参数的适当性。该评估是基于我们对公司业务和所处行业的了解。</p>
<p>（二）存货跌价准备</p>	

<p>参见财务报表附注七.8 存货</p> <p>公司存货按照成本与可变现净值孰低计量。截至2022年12月31日，存货余额为431.54亿元，存货跌价准备为16.11亿元，账面价值为415.43亿元，存货跌价准备计提是否充分准确对财务报表影响较大。</p> <p>公司以存货的估计售价减去估计的销售费用和相关税费后的金额确定可变现净值。</p> <p>管理层以存货的状态估计其预计售价，在估计过程中管理层需要运用重大判断，如：存货状态、修复率、折价率等。</p> <p>鉴于存货的金额重大，且管理层需要做出重大判断，因此我们将存货跌价准备作为关键审计事项。</p>	<p>我们针对存货跌价准备主要实施了如下审计程序：</p> <p>(1) 获取了公司存货跌价准备的计算表，抽取部分型号产品比较其在该表中记载的状况和库龄与通过监盘获知的情况是否相符；</p> <p>(2) 将管理层估计的主要参数与历史数据进行比对，并评估其适当性；</p> <p>(3) 对管理层估计的预计售价进行了评估，并抽取部分存货与资产负债表日后的实际售价进行了核对；</p> <p>(4) 对管理层估计的销售费用和相关税费率进行了评估，并与实际发生额进行了核对。</p>
<p>(三) 产品质量保证</p>	
<p>参见财务报表附注七.33 一年内到期的非流动负债及附注七.40 预计负债</p> <p>公司预计负债主要为针对产品质量保证产生的现时义务。截至2022年12月31日，预计负债及一年内到期非流动负债中与产品质量保证相关的余额为35.02亿元，预计负债计提是否充分准确对财务报表影响较大。</p> <p>公司产品质量保证所确认的预计负债金额以按照履行相关现时义务所需支出的最佳估计数进行计量。</p> <p>管理层计算产品质量保证时根据历史经验做出了重大判断，如：退换率、返修率、拆废损失等。</p> <p>鉴于预计负债金额较大，且管理层需要做出重大判断，因此我们将预计负债作为关键审计事项。</p>	<p>我们针对预计负债主要实施了如下审计程序：</p> <p>(1) 获取管理层预计负债的计算表；</p> <p>(2) 将管理层估计的主要参数与历史数据进行了比对；</p> <p>(3) 测试了预计负债计算的准确性；</p> <p>(4) 将预计负债计算结果与企业实际经营情况进行对比分析；</p>

四、其他信息

海尔智家公司管理层（以下简称“管理层”）对其他信息负责。其他信息包括海尔智家公司2022年年度报告中涵盖的信息，但不包括财务报表和我们的审计报告。

我们对财务报表发表的审计意见不涵盖其他信息，我们也不对其他信息发表任何形式的鉴证结论。

结合我们对财务报表的审计，我们的责任是阅读其他信息，在此过程中，考虑其他信息是否与财务报表或我们在审计过程中了解到的情况存在重大不一致或者似乎存在重大错报。

基于我们已执行的工作，如果我们确定其他信息存在重大错报，我们应当报告该事实。在这方面，我们无任何事项需要报告。

五、管理层和治理层对财务报表的责任

管理层负责按照企业会计准则的规定编制财务报表，使其实现公允反映，并设计、执行和维护必要的内部控制，以使财务报表不存在由于舞弊或错误导致的重大错报。

在编制财务报表时，管理层负责评估海尔智家公司的持续经营能力，披露与持续经营相关的事项（如适用），并运用持续经营假设，除非管理层计划清算海尔智家公司、终止运营或别无其他现实的选择。

治理层负责监督海尔智家公司的财务报告过程。

六、注册会计师对财务报表审计的责任

我们的目标是对财务报表整体是否不存在由于舞弊或错误导致的重大错报获取合理保证，并出具包含审计意见的审计报告。合理保证是高水平的保证，但并不能保证按照审计准则执行的审计在某一重大错报存在时总能发现。错报可能由于舞弊或错误导致，如果合理预期错报单独或汇总起来可能影响财务报表使用者依据财务报表作出的经济决策，则通常认为错报是重大的。

在按照审计准则执行审计工作的过程中，我们运用职业判断，并保持职业怀疑。同时，我们也执行以下工作：

（一）识别和评估由于舞弊或错误导致的财务报表重大错报风险，设计和实施审计程序以应对这些风险，并获取充分、适当的审计证据，作为发表审计意见的基础。由于舞弊可能涉及串通、伪造、故意遗漏、虚假陈述或凌驾于内部控制之上，未能发现由于舞弊导致的重大错报的风险高于未能发现由于错误导致的重大错报的风险。

（二）了解与审计相关的内部控制，以设计恰当的审计程序。

（三）评价管理层选用会计政策的恰当性和作出会计估计及相关披露的合理性。

（四）对管理层使用持续经营假设的恰当性得出结论。同时，根据获取的审计证据，就可能对海尔智家公司持续经营能力产生重大疑虑的事项或情况是否存在重大不确定性得出结论。如果我们得出结论认为存在重大不确定性，审计准则要求我们在审计报告中提请报表使用者注意财务报表中的相关披露；如果披露不充分，我们应当发表非无保留意见。我们的结论基于截至审计报告日可获得的信息。然而，未来的事项或情况可能导致海尔智家公司不能持续经营。

（五）评价财务报表的总体列报、结构和内容，并评价财务报表是否公允反映相关交易和事项。

（六）就海尔智家公司中实体或业务活动的财务信息获取充分、适当的审计证据，以对合并财务报表发表审计意见。我们负责指导、监督和执行集团审计，并对审计意见承担全部责任。

我们与治理层就计划的审计范围、时间安排和重大审计发现等事项进行沟通，包括沟通我们在审计中识别出的值得关注的内部控制缺陷。

我们还就已遵守与独立性相关的职业道德要求向治理层提供声明，并与治理层沟通可能被合理认为影响我们独立性的所有关系和其他事项，以及相关的防范措施（如适用）。

从与治理层沟通过的事项中，我们确定哪些事项对本期财务报表审计最为重要，因而构成关键审计事项。我们在审计报告中描述这些事项，除非法律法规禁止公开披露这些事项，或在极少数情形下，如果合理预期在审计报告中沟通某事项造成的负面后果超过在公众利益方面产生的益处，我们确定不应在审计报告中沟通该事项。

和信会计师事务所（特殊普通合伙） 中国注册会计师：赵 波
 （项目合伙人）
 中国 济南 中国注册会计师：李祥智

2023 年 3 月 30 日

二、财务报表

合并资产负债表

2022 年 12 月 31 日

编制单位：海尔智家股份有限公司

单位：元 币种：人民币

项目	附注	2022 年 12 月 31 日	2021 年 12 月 31 日
流动资产：			
货币资金	七、1	54,138,815,682.51	46,097,333,903.45
结算备付金			
拆出资金			
交易性金融资产	七、2	519,812,880.91	2,786,075,529.09
衍生金融资产	七、3	183,185,160.51	79,819,974.01
应收票据	七、4	9,580,191,838.15	13,354,791,068.29
应收账款	七、5	15,913,691,537.11	14,625,260,856.04
应收款项融资			
预付款项	七、6	1,120,756,199.86	863,748,085.06
应收保费			
应收分保账款			
应收分保合同准备金			
其他应收款	七、7	2,380,929,623.19	1,957,886,257.19
其中：应收利息		513,320,376.79	295,017,551.76
应收股利			
买入返售金融资产			
存货	七、8	41,542,713,111.82	39,913,949,898.86
合同资产	七、9	309,930,359.25	304,434,294.70
持有待售资产			
一年内到期的非流动资产			
其他流动资产	七、10	4,692,515,577.23	3,928,788,608.23
流动资产合计		130,382,541,970.54	123,912,088,474.92
非流动资产：			
发放贷款和垫款			
债权投资	七、11	1,034,222,222.22	
其他债权投资			
长期应收款		305,070,001.45	308,998,755.30
长期股权投资	七、12	24,527,800,290.84	23,200,884,340.57
其他权益工具投资	七、13	5,851,882,930.20	4,851,884,944.63
其他非流动金融资产			
投资性房地产	七、14	25,678,492.57	24,964,888.48

固定资产	七、15	27,158,348,424.28	22,308,014,224.98
在建工程	七、16	4,094,684,500.49	4,183,263,398.79
生产性生物资产			
油气资产			
使用权资产	七、17	3,795,225,353.89	2,734,678,906.53
无形资产	七、18	10,505,881,377.21	9,550,384,743.90
开发支出	七、19	154,480,515.67	227,892,229.13
商誉	七、20	23,643,595,643.87	21,827,103,060.76
长期待摊费用	七、21	759,883,174.20	589,143,077.89
递延所得税资产	七、22	1,722,223,037.71	1,857,448,518.29
其他非流动资产	七、23	1,880,736,891.63	2,164,384,013.14
非流动资产合计		105,459,712,856.23	93,829,045,102.39
资产总计		235,842,254,826.77	217,741,133,577.31
流动负债：			
短期借款	七、24	9,643,374,732.46	11,226,212,134.39
向中央银行借款			
拆入资金			
交易性金融负债	七、25		6,294,014.40
衍生金融负债	七、26	104,594,040.66	80,212,433.24
应付票据	七、27	25,090,945,421.28	25,023,238,406.72
应付账款	七、28	41,883,694,299.24	42,363,218,840.33
预收款项			
合同负债	七、29	9,329,554,748.34	10,027,091,593.60
卖出回购金融资产款			
吸收存款及同业存放			
代理买卖证券款			
代理承销证券款			
应付职工薪酬	七、30	4,050,464,754.37	4,119,425,287.60
应交税费	七、31	2,872,846,827.17	2,607,822,656.37
其他应付款	七、32	17,511,771,662.70	17,570,339,925.76
其中：应付利息			
应付股利		1,246,573.35	10,639,313.22
应付手续费及佣金			
应付分保账款			
持有待售负债			
一年内到期的非流动负债	七、33	6,294,750,667.08	9,624,339,170.46
其他流动负债	七、34	1,850,426,115.79	2,238,767,551.40
流动负债合计		118,632,423,269.09	124,886,962,014.27
非流动负债：			
保险合同准备金			
长期借款	七、35	13,590,866,873.43	3,038,573,824.53
应付债券	七、36		334,730,048.82
其中：优先股			
永续债			
租赁负债	七、37	2,824,477,670.61	1,960,894,981.47
长期应付款	七、38	44,240,087.94	99,602,707.76
长期应付职工薪酬	七、39	1,010,547,202.34	1,173,151,761.64
预计负债	七、40	1,611,029,220.17	1,948,565,477.11

递延收益	七、41	948,935,134.05	852,794,567.20
递延所得税负债	七、22	2,358,860,559.19	2,121,803,173.83
其他非流动负债		107,332,101.07	49,461,683.90
非流动负债合计		22,496,288,848.80	11,579,578,226.26
负债合计		141,128,712,117.89	136,466,540,240.53
所有者权益（或股东权益）：			
实收资本（或股本）	七、42	9,446,598,493.00	9,398,704,530.00
其他权益工具	七、43		118,017,507.59
其中：优先股			
永续债			
资本公积	七、44	23,852,037,324.76	22,665,374,739.46
减：库存股		3,857,807,196.38	2,424,038,819.70
其他综合收益	七、45	1,990,683,498.45	-1,176,851,699.92
专项储备			
盈余公积	七、46	4,014,190,623.24	3,438,615,909.84
一般风险准备			
未分配利润	七、47	57,976,944,921.36	47,965,270,360.79
归属于母公司所有者权益（或股东权益）合计		93,422,647,664.43	79,985,092,528.06
少数股东权益		1,290,895,044.45	1,289,500,808.72
所有者权益（或股东权益）合计		94,713,542,708.88	81,274,593,336.78
负债和所有者权益（或股东权益）总计		235,842,254,826.77	217,741,133,577.31

公司负责人：李华刚 主管会计工作负责人：宫伟 会计机构负责人：应珂

母公司资产负债表

2022 年 12 月 31 日

编制单位：海尔智家股份有限公司

单位：元 币种：人民币

项目	附注	2022 年 12 月 31 日	2021 年 12 月 31 日
流动资产：			
货币资金		5,747,356,591.19	4,043,535,735.48
交易性金融资产			
衍生金融资产			
应收票据			
应收账款	十八、1	913,643,071.06	546,532,442.90
应收款项融资			
预付款项		3,116,793.21	275,052,864.92
其他应收款	十八、2	14,387,031,657.57	16,245,280,168.41
其中：应收利息		29,783,516.95	51,632,471.99
应收股利		1,015,840,000.00	3,615,840,000.00
存货		9,245,507.97	1,139,135.32
合同资产			
持有待售资产			
一年内到期的非流动资产			
其他流动资产		1,642,423,149.85	337,476,209.01

流动资产合计		22,702,816,770.85	21,449,016,556.04
非流动资产：			
债权投资		1,034,222,222.22	
其他债权投资			
长期应收款			
长期股权投资	十八、3	52,744,139,527.87	52,513,760,277.77
其他权益工具投资		1,618,513,056.48	1,615,450,032.92
其他非流动金融资产			
投资性房地产			
固定资产		167,043,774.16	179,789,817.34
在建工程		2,667,680.62	17,569,516.17
生产性生物资产			
油气资产			
使用权资产		357,996.03	1,217,186.49
无形资产		48,239,513.12	55,171,485.39
开发支出			
商誉			
长期待摊费用		3,910,065.39	3,781,398.54
递延所得税资产			159,338,211.77
其他非流动资产		1,302,773,743.02	803,323,404.28
非流动资产合计		56,921,867,578.91	55,349,401,330.67
资产总计		79,624,684,349.76	76,798,417,886.71
流动负债：			
短期借款			
交易性金融负债			
衍生金融负债			
应付票据			
应付账款		521,733,555.60	183,690,889.86
预收款项			
合同负债		13,084,442.85	12,605,139.93
应付职工薪酬		9,696,654.18	12,323,670.21
应交税费		7,479,878.13	1,747,023.87
其他应付款		32,659,845,830.05	34,484,355,762.60
其中：应付利息			
应付股利			
持有待售负债			
一年内到期的非流动负债			877,995.65
其他流动负债		5,876,886.89	5,420,156.55
流动负债合计		33,217,717,247.70	34,701,020,638.67
非流动负债：			
长期借款		2,195,000,000.00	
应付债券			
其中：优先股			
永续债			
租赁负债			
长期应付款			
长期应付职工薪酬			
预计负债			

递延收益		12,355,000.00	19,270,000.00
递延所得税负债		420,805,600.57	448,965,654.25
其他非流动负债			
非流动负债合计		2,628,160,600.57	468,235,654.25
负债合计		35,845,877,848.27	35,169,256,292.92
所有者权益（或股东权益）：			
实收资本（或股本）		9,446,598,493.00	9,398,704,530.00
其他权益工具			
其中：优先股			
永续债			
资本公积		27,300,899,019.76	25,802,279,483.13
减：库存股		2,308,138,558.42	1,495,170,675.08
其他综合收益		602,091,349.74	621,302,944.83
专项储备			
盈余公积		3,409,044,397.79	2,833,469,684.39
未分配利润		5,328,311,799.62	4,468,575,626.52
所有者权益（或股东权益）合计		43,778,806,501.49	41,629,161,593.79
负债和所有者权益（或股东权益）总计		79,624,684,349.76	76,798,417,886.71

公司负责人：李华刚 主管会计工作负责人：宫伟 会计机构负责人：应珂

合并利润表

2022 年 1—12 月

单位：元 币种：人民币

项目	附注	2022 年度	2021 年度
一、营业总收入		243,513,563,670.73	227,105,817,641.69
其中：营业收入	七、48	243,513,563,670.73	227,105,817,641.69
利息收入			
已赚保费			
手续费及佣金收入			
二、营业总成本		226,725,145,620.43	212,862,720,627.22
其中：营业成本	七、48	167,223,167,396.20	155,949,547,009.40
利息支出			
手续费及佣金支出			
退保金			
赔付支出净额			
提取保险责任准备金净额			
保单红利支出			
分保费用			
税金及附加	七、49	813,289,227.83	808,612,319.06
销售费用	七、50	38,597,810,391.10	36,584,438,840.05
管理费用	七、51	10,837,316,878.50	10,471,531,966.20
研发费用	七、52	9,499,191,097.85	8,363,868,872.76
财务费用	七、53	-245,629,371.05	684,721,619.75
其中：利息费用		984,142,709.25	712,462,772.83
利息收入		855,178,860.53	566,432,900.38

加：其他收益	七、54	1,069,763,608.56	958,514,200.94
投资收益（损失以“-”号填列）	七、55	1,832,656,952.60	2,404,876,121.61
其中：对联营企业和合营企业的投资收益		1,582,178,829.86	1,887,911,034.17
以摊余成本计量的金融资产终止确认收益			
汇兑收益（损失以“-”号填列）			
净敞口套期收益（损失以“-”号填列）			
公允价值变动收益（损失以“-”号填列）	七、56	-122,442,933.65	119,277,623.85
信用减值损失（损失以“-”号填列）	七、57	-431,377,480.82	-520,299,915.42
资产减值损失（损失以“-”号填列）	七、58	-1,499,859,761.26	-1,418,753,618.82
资产处置收益（损失以“-”号填列）	七、59	206,742,815.79	110,983,720.04
三、营业利润（亏损以“-”号填列）		17,843,901,251.52	15,897,695,146.67
加：营业外收入	七、60	136,527,269.96	199,068,358.48
减：营业外支出	七、61	190,706,969.79	159,250,278.25
四、利润总额（亏损总额以“-”号填列）		17,789,721,551.69	15,937,513,226.90
减：所得税费用	七、62	3,057,539,933.16	2,705,253,855.89
五、净利润（净亏损以“-”号填列）		14,732,181,618.53	13,232,259,371.01
（一）按经营持续性分类			
1.持续经营净利润（净亏损以“-”号填列）		14,732,181,618.53	13,232,259,371.01
2.终止经营净利润（净亏损以“-”号填列）			
（二）按所有权归属分类			
1.归属于母公司股东的净利润（净亏损以“-”号填列）		14,710,923,491.99	13,078,840,517.10
2.少数股东损益（净亏损以“-”号填列）		21,258,126.54	153,418,853.91
六、其他综合收益的税后净额	七、63	3,164,841,092.31	-148,110,004.96
（一）归属母公司所有者的其他综合收益的税后净额		3,167,199,045.79	-132,249,780.03
1.不能重分类进损益的其他综合收益		-103,425,450.86	1,201,363,091.13
（1）重新计量设定受益计划变动额		33,063,471.15	36,214,421.81
（2）权益法下不能转损益的其他综合收益			
（3）其他权益工具投资公允价值变动		-136,488,922.01	1,165,148,669.32
（4）企业自身信用风险公允价值变动			

2. 将重分类进损益的其他综合收益		3,270,624,496.65	-1,333,612,871.16
(1) 权益法下可转损益的其他综合收益		99,921,599.99	-50,414,905.68
(2) 其他债权投资公允价值变动			
(3) 金融资产重分类计入其他综合收益的金额			
(4) 其他债权投资信用减值准备			
(5) 现金流量套期储备		2,308,423.98	102,858,281.74
(6) 外币财务报表折算差额		3,168,394,472.68	-1,386,056,247.22
(7) 其他			
(二) 归属于少数股东的其他综合收益的税后净额		-2,357,953.48	-15,860,224.93
七、综合收益总额		17,897,022,710.84	13,084,149,366.05
(一) 归属于母公司所有者的综合收益总额		17,878,122,537.78	12,946,590,737.07
(二) 归属于少数股东的综合收益总额		18,900,173.06	137,558,628.98
八、每股收益：			
(一) 基本每股收益(元/股)	十八、1	1.58	1.41
(二) 稀释每股收益(元/股)	十八、1	1.57	1.40

本期发生同一控制下企业合并的，被合并方在合并前实现的净利润为：12,934,615.51 元，上期被合并方实现的净利润为：10,786,626.61 元。

公司负责人：李华刚 主管会计工作负责人：宫伟 会计机构负责人：应珂

母公司利润表

2022 年 1—12 月

单位：元 币种：人民币

项目	附注	2022 年度	2021 年度
一、营业收入	十八、4	424,661,926.32	353,798,248.52
减：营业成本	十八、4	370,625,212.62	315,357,106.14
税金及附加		3,356,878.04	1,315,011.31
销售费用		2,255,208.68	8,325,070.07
管理费用		844,381,395.30	126,563,950.19
研发费用		19,067,424.89	29,294,763.78
财务费用		-137,417,983.20	-41,920,112.37
其中：利息费用		33,870,759.40	7,328,997.57
利息收入		158,040,013.89	56,558,735.54
加：其他收益		32,862,065.58	45,491,181.80
投资收益（损失以“-”号填列）	十八、5	6,431,738,015.98	3,918,401,070.56
其中：对联营企业和合营企业的投资收益		71,408,243.76	275,575,730.42
以摊余成本计量的金融资产终止确认收益			
净敞口套期收益（损失以“-”号填列）			

公允价值变动收益（损失以“—”号填列）			
信用减值损失（损失以“-”号填列）		-3,315,122.80	187,273.03
资产减值损失（损失以“-”号填列）			
资产处置收益（损失以“-”号填列）		102,421,078.92	40,509,776.77
二、营业利润（亏损以“-”号填列）		5,886,099,827.67	3,919,451,761.56
加：营业外收入		209,515.11	855,197.78
减：营业外支出		149,806.55	53,850.65
三、利润总额（亏损总额以“-”号填列）		5,886,159,536.23	3,920,253,108.69
减：所得税费用		130,412,402.20	-12,560,593.69
四、净利润（净亏损以“-”号填列）		5,755,747,134.03	3,932,813,702.38
（一）持续经营净利润（净亏损以“-”号填列）		5,755,747,134.03	3,932,813,702.38
（二）终止经营净利润（净亏损以“-”号填列）			
五、其他综合收益的税后净额		-19,211,595.09	631,333,648.98
（一）不能重分类进损益的其他综合收益		2,297,267.67	608,336,353.75
1.重新计量设定受益计划变动额			
2.权益法下不能转损益的其他综合收益			
3.其他权益工具投资公允价值变动		2,297,267.67	608,336,353.75
4.企业自身信用风险公允价值变动			
（二）将重分类进损益的其他综合收益		-21,508,862.76	22,997,295.23
1.权益法下可转损益的其他综合收益		-21,508,862.76	22,997,295.23
2.其他债权投资公允价值变动			
3.金融资产重分类计入其他综合收益的金额			
4.其他债权投资信用减值准备			
5.现金流量套期储备			
6.外币财务报表折算差额			
7.其他			
六、综合收益总额		5,736,535,538.94	4,564,147,351.36
七、每股收益：			
（一）基本每股收益(元/股)			
（二）稀释每股收益(元/股)			

公司负责人：李华刚

主管会计工作负责人：宫伟

会计机构负责人：应珂

合并现金流量表

2022 年 1—12 月

单位：元 币种：人民币

项目	附注	2022年度	2021年度
一、经营活动产生的现金流量：			
销售商品、提供劳务收到的现金		258,086,116,120.44	259,848,073,159.87
客户存款和同业存放款项净增加额			
向中央银行借款净增加额			
向其他金融机构拆入资金净增加额			
收到原保险合同保费取得的现金			
收到再保业务现金净额			
保户储金及投资款净增加额			
收取利息、手续费及佣金的现金			
拆入资金净增加额			
回购业务资金净增加额			
代理买卖证券收到的现金净额			
收到的税费返还		2,043,785,545.29	1,759,484,379.01
收到其他与经营活动有关的现金	七、64	1,669,717,133.90	1,883,522,634.01
经营活动现金流入小计		261,799,618,799.63	263,491,080,172.89
购买商品、接受劳务支付的现金		179,333,522,197.23	180,953,963,164.86
客户贷款及垫款净增加额			
存放中央银行和同业款项净增加额			
支付原保险合同赔付款项的现金			
拆出资金净增加额			
支付利息、手续费及佣金的现金			
支付保单红利的现金			
支付给职工及为职工支付的现金		27,235,422,735.36	24,400,078,515.22
支付的各项税费		10,823,009,974.50	10,090,612,020.78
支付其他与经营活动有关的现金	七、65	24,254,158,109.19	24,811,045,781.08
经营活动现金流出小计		241,646,113,016.28	240,255,699,481.94
经营活动产生的现金流量净额	七、69	20,153,505,783.35	23,235,380,690.95
二、投资活动产生的现金流量：			
收回投资收到的现金		12,147,228,999.62	6,687,038,126.49
取得投资收益收到的现金		686,445,555.44	703,938,754.46
处置固定资产、无形资产和其他长期资产收回的现金净额		228,856,132.92	289,831,105.17

处置子公司及其他营业单位收到的现金净额		18,224,929.86	
收到其他与投资活动有关的现金			
投资活动现金流入小计		13,080,755,617.84	7,680,807,986.12
购建固定资产、无形资产和其他长期资产支付的现金		8,204,474,537.11	7,372,428,832.38
投资支付的现金		13,538,137,214.16	8,151,830,046.62
质押贷款净增加额			
取得子公司及其他营业单位支付的现金净额		40,026,037.55	-
支付其他与投资活动有关的现金	七、66	218,440,847.94	219,292,645.55
投资活动现金流出小计		22,001,078,636.76	15,743,551,524.55
投资活动产生的现金流量净额		-8,920,323,018.92	-8,062,743,538.43
三、筹资活动产生的现金流量：			
吸收投资收到的现金		987,339,004.94	41,513,900.00
其中：子公司吸收少数股东投资收到的现金			
取得借款收到的现金		18,358,512,304.41	12,051,534,836.66
收到其他与筹资活动有关的现金	七、67	1,000,000.00	1,091,077.43
筹资活动现金流入小计		19,346,851,309.35	12,094,139,814.09
偿还债务支付的现金		14,686,219,899.99	19,550,437,489.34
分配股利、利润或偿付利息支付的现金		5,134,957,030.48	4,036,372,354.42
其中：子公司支付给少数股东的股利、利润			
支付其他与筹资活动有关的现金	七、68	3,347,802,454.24	4,167,468,873.11
筹资活动现金流出小计		23,168,979,384.71	27,754,278,716.87
筹资活动产生的现金流量净额		-3,822,128,075.36	-15,660,138,902.78
四、汇率变动对现金及现金等价物的影响		760,094,284.39	-105,423,623.70
五、现金及现金等价物净增加额		8,171,148,973.46	-592,925,373.96
加：期初现金及现金等价物余额	七、70	45,197,664,411.15	45,790,589,785.11
六、期末现金及现金等价物余额	七、70	53,368,813,384.61	45,197,664,411.15

公司负责人：李华刚 主管会计工作负责人：宫伟 会计机构负责人：应珂

母公司现金流量表
2022 年 1—12 月

单位：元 币种：人民币

项目	附注	2022年度	2021年度
一、经营活动产生的现金流量：			

销售商品、提供劳务收到的现金		72,931,789.11	5,372,947,747.51
收到的税费返还		19,008,796.07	21,335,747.71
收到其他与经营活动有关的现金		373,367,957.93	68,763,057.13
经营活动现金流入小计		465,308,543.11	5,463,046,552.35
购买商品、接受劳务支付的现金		147,652.63	129,965,401.55
支付给职工及为职工支付的现金		30,719,560.38	111,120,434.68
支付的各项税费		9,583,573.15	45,674,576.87
支付其他与经营活动有关的现金		35,896,845.76	63,480,813.55
经营活动现金流出小计		76,347,631.92	350,241,226.65
经营活动产生的现金流量净额		388,960,911.19	5,112,805,325.70
二、投资活动产生的现金流量：			
收回投资收到的现金		4,072,370,000.00	660,600,000.00
取得投资收益收到的现金		9,114,011,850.11	251,846,511.15
处置固定资产、无形资产和其他长期资产收回的现金净额		35,206,354.85	40,244,472.35
处置子公司及其他营业单位收到的现金净额			
收到其他与投资活动有关的现金		792,521,903.31	
投资活动现金流入小计		14,014,110,108.27	952,690,983.50
购建固定资产、无形资产和其他长期资产支付的现金		29,560,476.49	39,508,054.66
投资支付的现金		6,790,729,807.20	710,121,200.00
取得子公司及其他营业单位支付的现金净额			
支付其他与投资活动有关的现金		2,862,532,098.24	155,218,996.43
投资活动现金流出小计		9,682,822,381.93	904,848,251.09
投资活动产生的现金流量净额		4,331,287,726.34	47,842,732.41
三、筹资活动产生的现金流量：			
吸收投资收到的现金		940,041,004.94	
取得借款收到的现金		2,200,000,000.00	
收到其他与筹资活动有关的现金			2,877,023,451.15
筹资活动现金流入小计		3,140,041,004.94	2,877,023,451.15
偿还债务支付的现金		5,000,000.00	5,520,000,000.00
分配股利、利润或偿付利息支付的现金		4,344,971,295.80	3,463,452,916.42
支付其他与筹资活动有关的现金		1,826,254,269.50	3,296,944,621.19
筹资活动现金流出小计		6,176,225,565.30	12,280,397,537.61
筹资活动产生的现金流量		-3,036,184,560.36	-9,403,374,086.46

量净额			
四、汇率变动对现金及现金等价物的影响		19,756,778.54	-288,145.81
五、现金及现金等价物净增加额		1,703,820,855.71	-4,243,014,174.16
加：期初现金及现金等价物余额		4,043,535,735.48	8,286,549,909.64
六、期末现金及现金等价物余额		5,747,356,591.19	4,043,535,735.48

公司负责人：李华刚 主管会计工作负责人：宫伟 会计机构负责人：应珂

合并所有者权益变动表
2022 年 1—12 月

单位:元 币种:人民币

项目	2022 年度													少数股东权益	所有者权益合计
	归属于母公司所有者权益														
	实收资本(或股本)	其他权益工具			资本公积	减:库存股	其他综合收益	专项储备	盈余公积	一般风险准备	未分配利润	其他	小计		
	优先股	永续债	其他												
一、上年年末余额	9,398,704,530.00			118,017,507.59	22,549,345,568.94	2,424,038,819.70	-1,176,851,699.92	3,438,615,909.84		47,907,134,328.80		79,810,927,325.55	1,272,034,100.17	81,082,961,425.72	
加:会计政策变更															
前期差错更正															
同一控制下企业合并					116,029,170.52					58,136,031.99		174,165,202.51	17,466,708.55	191,631,911.06	
其他															
二、本年期初余额	9,398,704,530.00			118,017,507.59	22,665,374,739.46	2,424,038,819.70	-1,176,851,699.92	3,438,615,909.84		47,965,270,360.79		79,985,092,528.06	1,289,500,808.72	81,274,593,336.78	
三、本期增减变动金额(减少以“一”号填列)	47,893,963.00			-118,017,507.59	1,186,662,585.30	1,433,768,376.68	3,167,535,198.37	575,574,713.40		10,011,674,560.57		13,437,555,136.37	1,394,235.73	13,438,949,372.10	
(一)综合收益总额							3,167,199,045.79			14,710,923,491.99		17,878,122,537.78	18,900,173.06	17,897,022,710.84	
(二)所有者投入和减少资本	47,893,963.00			-118,017,507.59	1,353,547,865.69	1,433,768,376.68						-150,344,055.58	1,810,903.91	-148,533,151.67	
1.所有者投入的普通股	41,413,600.00				898,627,404.94							940,041,004.94	1,810,903.91	941,851,908.85	
2.其他权益工具持	21,450,563.00			-118,017,507.59	457,962,768.76							361,395,824.17		361,395,824.17	

海尔智家股份有限公司 2022 年年度报告

有者投入资本														
3. 股份支付计入所有者权益的金额				693,835,462.71								693,835,462.71		693,835,462.71
4. 其他	-14,970,200.00			-696,877,770.72	1,433,768,376.68							-2,145,616,347.40		-2,145,616,347.40
(三) 利润分配								575,574,713.40		-4,872,209,504.61		-4,296,634,791.21	-19,316,841.24	-4,315,951,632.45
1. 提取盈余公积								575,574,713.40		-575,574,713.40				
2. 提取一般风险准备														
3. 对所有者(或股东)的分配										-4,296,634,791.21		-4,296,634,791.21	-19,316,841.24	-4,315,951,632.45
4. 其他														
(四) 所有者权益内部结转														
1. 资本公积转增资本(或股本)														
2. 盈余公积转增资本(或股本)														
3. 盈余公积弥补亏损														
4. 设定受益计划变动额结转留存收益														
5. 其他综合收益结转留存收益														
6. 其他														
(五) 专														

海尔智家股份有限公司 2022 年年度报告

项储备														
1. 本期提取														
2. 本期使用														
(六) 其他				-166,885,280.39		336,152.58				172,960,573.19	6,411,445.38		6,411,445.38	
四、本期末余额	9,446,598,493.00			23,852,037,324.76	3,857,807,196.38	1,990,683,498.45		4,014,190,623.24		57,976,944,921.36	93,422,647,664.43	1,290,895,044.45	94,713,542,708.88	

项目	2021 年度													少数股东权益	所有者权益合计
	归属于母公司所有者权益														
	实收资本 (或股本)	其他权益工具			资本公积	减：库存股	其他综合收益	专项储备	盈余公积	一般风险准备	未分配利润	其他	小计		
优先股		永续债	其他												
一、上年年末余额	9,027,846,441.00			2,364,195,333.79	15,007,475,607.40	28,896,550.65	-1,046,216,729.06		3,045,334,539.60		38,467,787,059.79	66,837,525,701.87	1,294,584,557.09	68,132,110,258.96	
加：会计政策变更															
前期差错更正															
同一控制下企业合并					116,029,170.52						65,044,545.95	181,073,716.47	14,076,761.30	195,150,477.77	
其他															
二、本年期初余额	9,027,846,441.00			2,364,195,333.79	15,123,504,777.92	28,896,550.65	-1,046,216,729.06		3,045,334,539.60		38,532,831,605.74	67,018,599,418.34	1,308,661,318.39	68,327,260,736.73	

海尔智家股份有限公司 2022 年年度报告

三、本期增减变动金额(减少以“—”号填列)	370,858,089.00			-2,246,177,826.20	7,541,869,961.54	2,395,142,269.05	-130,634,970.86			393,281,370.24	9,432,438,755.05	12,966,493,109.72	-19,160,509.67	12,947,332,600.05
(一) 综合收益总额							-132,249,780.03				13,078,840,517.10	12,946,590,737.07	137,558,628.98	13,084,149,366.05
(二) 所有者投入和减少资本	370,858,089.00			-2,246,177,826.20	7,542,034,703.88	2,395,142,269.05						3,271,572,697.63	-93,710,059.35	3,177,862,638.28
1. 所有者投入的普通股					-136,417,222.36							-136,417,222.36	-93,710,059.35	-230,127,281.71
2. 其他权益工具持有者投入资本	403,210,889.00			-2,246,177,826.20	8,211,218,327.05							6,368,251,389.85		6,368,251,389.85
3. 股份支付计入所有者权益的金额					261,635,166.10							261,635,166.10		261,635,166.10
4. 其他	-32,352,800.00				-794,401,566.91	2,395,142,269.05						-3,221,896,635.96		-3,221,896,635.96
(三) 利润分配									393,281,370.24	-3,804,025,640.63	-3,410,744,270.39	-63,252,252.15	-3,473,996,522.54	

1. 提取盈余公积									393,281,370.24		-393,281,370.24				
2. 提取一般风险准备															
3. 对所有者(或股东)的分配											-3,410,744,270.39	-3,410,744,270.39	-63,252,252.15	-3,473,996,522.54	
4. 其他															
(四) 所有者权益内部结转															
1. 资本公积转增资本(或股本)															
2. 盈余公积转增资本(或股本)															
3. 盈余公积弥补亏损															
4. 设定受益计划变															

动额 结转 留存 收益														
5. 其 他综 合收 益结 转留 存收 益														
6. 其 他														
(五) 专项 储备														
1. 本 期提 取														
2. 本 期使 用														
(六) 其他				-164,742.34		1,614,809.17			157,623,878.58	159,073,945.41	243,172.85	159,317,118.26		
四、本 期期 末余 额	9,398,704,530.00		118,017,507.59	22,665,374,739.46	2,424,038,819.70	-1,176,851,699.92		3,438,615,909.84	47,965,270,360.79	79,985,092,528.06	1,289,500.808.72	81,274,593,336.78		

公司负责人：李华刚

主管会计工作负责人：宫伟

会计机构负责人：应珂

母公司所有者权益变动表

2022 年 1—12 月

单位：元 币种：人民币

项目	2022 年度										
	实收资本 (或股本)	其他权益工具			资本公积	减：库存股	其他综合收益	专项储备	盈余公积	未分配利润	所有者权益合计
		优先股	永续债	其他							
一、上年年末余额	9,398,704,530.00				25,802,279,483.13	1,495,170,675.08	621,302,944.83		2,833,469,684.39	4,468,575,626.52	41,629,161,593.79
加：会计政策变更											
前期差错更正											

海尔智家股份有限公司 2022 年年度报告

其他										
二、本年期初余额	9,398,704,530.00			25,802,279,483.13	1,495,170,675.08	621,302,944.83	2,833,469,684.39	4,468,575,626.52	41,629,161,593.79	
三、本期增减变动金额（减少以“-”号填列）	47,893,963.00			1,498,619,536.63	812,967,883.34	-19,211,595.09	575,574,713.40	859,736,173.10	2,149,644,907.70	
（一）综合收益总额						-19,211,595.09		5,755,747,134.03	5,736,535,538.94	
（二）所有者投入和减少资本	47,893,963.00			1,559,004,664.94	812,967,883.34				793,930,744.60	
1. 所有者投入的普通股	41,413,600.00			898,627,404.94					940,041,004.94	
2. 其他权益工具持有者投入资本	21,450,563.00			339,945,261.17					361,395,824.17	
3. 股份支付计入所有者权益的金额				639,163,385.88					639,163,385.88	
4. 其他	-14,970,200.00			-318,731,387.05	812,967,883.34				-1,146,669,470.39	
（三）利润分配							575,574,713.40	-4,896,010,960.93	-4,320,436,247.53	
1. 提取盈余公积							575,574,713.40	-575,574,713.40		
2. 对所有者（或股东）的分配								-4,320,436,247.53	-4,320,436,247.53	
3. 其他										
（四）所有者权益内部结转										
1. 资本公积转增资本（或股本）										
2. 盈余公积转增资本（或股本）										
3. 盈余公积弥补亏损										
4. 设定受益计划变动额结转留存收益										
5. 其他综合收益结转留存收益										
6. 其他										
（五）专项储备										
1. 本期提取										
2. 本期使用										
（六）其他				-60,385,128.31					-60,385,128.31	
四、本期期末余额	9,446,598,493.00			27,300,899,019.76	2,308,138,558.42	602,091,349.74	3,409,044,397.79	5,328,311,799.62	43,778,806,501.49	

项目	2021 年度										
	实收资本 (或股本)	其他权益工具			资本公积	减：库存股	其他综合收益	专项储备	盈余公积	未分配利润	所有者权益合计
		优先股	永续债	其他							
一、上年年末余额	9,027,846,441.00				20,408,352,380.95		-10,030,704.15	2,440,188,314.15	4,349,961,964.23	36,216,318,396.18	
加：会计政策变更											
前期差错更正											
其他											

海尔智家股份有限公司 2022 年年度报告

二、本年期初余额	9,027,846,441.00			20,408,352,380.95		-10,030,704.15		2,440,188,314.15	4,349,961,964.23	36,216,318,396.18
三、本期增减变动金额（减少以“－”号填列）	370,858,089.00			5,393,927,102.18	1,495,170,675.08	631,333,648.98		393,281,370.24	118,613,662.29	5,412,843,197.61
（一）综合收益总额						631,333,648.98			3,932,813,702.38	4,564,147,351.36
（二）所有者投入和减少资本	370,858,089.00			5,393,927,102.18	1,495,170,675.08					4,269,614,516.10
1. 所有者投入的普通股				-17,642,864.51						-17,642,864.51
2. 其他权益工具持有者投入资本	403,210,889.00			5,965,040,500.85						6,368,251,389.85
3. 股份支付计入所有者权益的金额				245,199,533.31						245,199,533.31
4. 其他	-32,352,800.00			-798,670,067.47	1,495,170,675.08					-2,326,193,542.55
（三）利润分配								393,281,370.24	-3,814,200,040.09	-3,420,918,669.85
1. 提取盈余公积								393,281,370.24	-393,281,370.24	-
2. 对所有者（或股东）的分配									-3,420,918,669.85	-3,420,918,669.85
3. 其他										
（四）所有者权益内部结转										
1. 资本公积转增资本（或股本）										
2. 盈余公积转增资本（或股本）										
3. 盈余公积弥补亏损										
4. 设定受益计划变动额结转留存收益										
5. 其他综合收益结转留存收益										
6. 其他										
（五）专项储备										
1. 本期提取										
2. 本期使用										
（六）其他										
四、本期期末余额	9,398,704,530.00			25,802,279,483.13	1,495,170,675.08	621,302,944.83		2,833,469,684.39	4,468,575,626.52	41,629,161,593.79

公司负责人：李华刚

主管会计工作负责人：宫伟

会计机构负责人：应珂

三、公司基本情况

1. 公司概况

适用 不适用

海尔智家股份有限公司(以下简称本公司或公司)的前身是成立于1984年的青岛电冰箱总厂。经中国人民银行青岛市分行1989年12月16日批准募股,1989年3月24日经青体改[1989]3号文批准,在对原青岛电冰箱总厂改组的基础上,以定向募集资金1.5亿元方式设立股份有限公司。1993年3月和9月,经青岛市股份制试点工作领导小组青股领字[1993]2号文和9号文批准,由定向募集公司转为社会募集公司,并增发社会公众股5,000万股,于1993年11月在上海证券交易所上市。2018年10月,本公司发行之D股在中欧国际交易所股份有限公司上市。2020年12月,本公司发行之H股以介绍方式在香港联合交易所有限公司上市。

本公司的注册地为山东省青岛市崂山区海尔科创生态园,总部办公地址为山东省青岛市崂山区海尔科创生态园。

本公司主要从事家电的研发、生产及销售工作,涉及冰箱/冷柜、厨电、空调、洗衣设备、水家电及其他智能家庭业务,以及提供智能家庭全套化解决方案。

本公司的最终控制母公司为海尔集团公司。

本财务报表由本公司董事会于2023年3月30日批准报出。

2. 合并财务报表范围

适用 不适用

本期合并财务报表范围变化情况详见本附注“八、合并范围的变更”和“九、在其他主体中的权益”。

四、财务报表的编制基础

1. 编制基础

本公司财务报表以持续经营为基础,根据实际发生的交易和事项,按照财政部颁布的《企业会计准则-基本准则》、具体会计准则和其后颁布的企业会计准则应用指南、企业会计准则解释及其他相关规定(以下简称“企业会计准则”)以及中国证券监督管理委员会《公开发行证券的公司信息披露编报规则第15号——财务报告的一般规定》(2014年修订)的披露规定,并基于以下所述重要会计政策、会计估计进行编制。

2. 持续经营

适用 不适用

公司自本报告期末至少12个月内具备持续经营能力,无影响持续经营能力的重大事项。

五、重要会计政策及会计估计

具体会计政策和会计估计提示：

适用 不适用

本公司根据生产经营特点确定具体会计政策和会计估计，主要体现在应收款项坏账准备的计提方法(附注五、10)；存货的计价方法(附注五、11)；投资性房地产折旧和摊销(附注五、13)；固定资产折旧(附注五、14)；无形资产摊销(附注五、18)；长期资产发生减值的判断标准(附注五、19)；收入的确认时点(附注五、25)等。

1. 遵循企业会计准则的声明

本公司所编制的财务报表符合企业会计准则的要求，真实、完整地反映了本公司 2022 年 12 月 31 日的财务状况、2022 年度的经营成果和现金流量等相关信息。

2. 会计期间

本公司会计年度自公历 1 月 1 日起至 12 月 31 日止。

3. 营业周期

适用 不适用

正常营业周期，是指本公司从购买用于加工的资产起至实现现金或现金等价物的期间。本公司以 12 个月作为一个营业周期，并以其作为资产和负债的流动性划分标准。

4. 记账本位币

本公司的记账本位币为人民币。

5. 同一控制下和非同一控制下企业合并的会计处理方法

适用 不适用

企业合并，是指将两个或两个以上单独的企业合并形成一个报告主体的交易或事项。企业合并分为同一控制下企业合并和非同一控制下企业合并。

(1) 同一控制下的企业合并

参与合并的企业在合并前后均受同一方或相同的多方最终控制且该控制并非暂时性的，为同一控制下的企业合并。同一控制下的企业合并，在合并日取得对其他参与合并企业控制权的一方

为合并方，参与合并的其他企业为被合并方。合并日，是指合并方实际取得对被合并方控制权的日期。

对于同一控制下的企业合并，本公司作为合并方在合并中取得的被合并方的资产、负债，除因会计政策不同而进行的调整以外，按合并日被合并方在最终控制方合并财务报表中的账面价值计量。本公司支付的合并对价的账面价值（或发行股份面值总额）与合并中取得的净资产账面价值的差额调整资本公积，资本公积不足冲减的，调整留存收益。

本公司作为合并方在合并中发生的审计、法律服务、评估咨询等中介费用以及其他相关管理费用，于发生时计入当期损益。与发行权益性工具作为合并对价直接相关的交易费用，冲减资本公积（股本溢价），资本公积（股本溢价）不足冲减的，依次冲减盈余公积和未分配利润。与发行债务性工具作为合并对价直接相关的交易费用，计入债务性工具的初始确认金额。

（2）非同一控制下的企业合并

参与合并的各方在合并前后不受同一方或相同的多方最终控制的，为非同一控制下的企业合并。非同一控制下的企业合并，在购买日取得对其他参与合并企业控制权的一方为购买方，参与合并的其他企业为被购买方。购买日，是指为购买方实际取得对被购买方控制权的日期。

对于非同一控制下的企业合并，本公司作为购买方的合并成本为本公司在购买日为取得对被购买方的控制权而付出的资产、发生或承担的负债以及发行的权益性证券的公允价值之和。本公司为企业合并发生的审计、法律服务、评估咨询等中介费用以及其他相关管理费用，应于发生时计入当期损益。本公司作为合并对价发行的权益性工具或债务性工具的交易费用，计入权益性工具或债务性工具的初始确认金额。所涉及的或有对价按其在购买日的公允价值计入合并成本，购买日后 12 个月内出现对购买日已存在情况的新的或进一步证据而需要调整或有对价的，相应调整合并商誉。

本公司作为购买方在非同一控制下合并中发生的合并成本及在合并中取得的可辨认净资产按购买日的公允价值计量，合并成本大于合并中取得的被购买方于购买日可辨认净资产公允价值份额的差额，确认为商誉；合并成本小于合并中取得的被购买方可辨认净资产公允价值份额的，本公司首先对取得的被购买方各项可辨认资产、负债及或有负债的公允价值以及合并成本的计量进行复核，复核后合并成本仍小于合并中取得的被购买方可辨认净资产公允价值份额的，其差额计入当期损益。

6. 合并财务报表的编制方法

适用 不适用

（1）合并财务报表范围

本公司将所有控制的子公司（包括本公司所控制的单独主体）纳入合并财务报表范围，包括被本公司控制的企业、被投资单位中可分割的部分以及结构化主体。控制是指本公司拥有对被投

资方的权力，通过参与被投资方的相关活动而享有可变回报，并且有能力运用对被投资方的权力影响该回报金额。

(2) 统一母子公司的会计政策、统一母子公司的资产负债表日及会计期间

子公司与本公司采用的会计政策或会计期间不一致的，在编制合并财务报表时，按照本公司的会计政策或会计期间对子公司财务报表进行必要的调整。

(3) 合并财务报表抵销事项

合并财务报表以本公司和子公司的财务报表为基础，根据其他有关资料，由本公司编制。在编制合并财务报表时，本公司与子公司、子公司相互之间的所有重大往来余额、交易及未实现利润予以抵销。本公司编制合并财务报表，将整个企业集团视为一个会计主体，依据相关企业会计准则的确认、计量和列报要求，按照统一的会计政策，反映本企业集团整体财务状况、经营成果和现金流量。子公司所有者权益中不属于本公司的份额，作为少数股东权益，在合并资产负债表中所有者权益项目下以“少数股东权益”项目单独列示。子公司当期净损益中属于少数股东权益的份额，在合并利润表中净利润项目下以“少数股东损益”项目列示。少数股东分担的子公司的亏损超过了少数股东在该子公司期初股东权益中所享有的份额，仍然冲减少数股东权益。子公司持有本公司的长期股权投资，视为企业集团的库存股，作为所有者权益的减项，在合并资产负债表中所有者权益项目下以“减：库存股”项目列示。

(4) 合并取得子公司会计处理

对于本公司同一控制下企业合并取得的子公司，视同该企业合并自最终控制方开始实施控制时已经发生，调整合并资产负债表的期初数，将子公司或业务合并当期期初至报告期末的收入、费用、利润纳入合并利润表，将子公司或业务合并当期期初至报告期末的现金流量纳入合并现金流量表，同时对比较报表的相关项目进行调整；因追加投资等原因能够对同一控制下的被投资方实施控制的，本公司视同参与合并的各方在最终控制方开始控制时即以目前的状态存在进行调整。本公司在取得被合并方控制权之前持有的股权投资，在取得原股权之日与本公司和被合并方同处于同一控制之日孰晚日起至合并日之间已确认有关损益、其他综合收益以及其他净资产变动，分别冲减比较报表期间的期初留存收益或当期损益。

对于本公司非同一控制下企业合并取得的子公司，不调整合并资产负债表期初数，将该子公司或业务自购买日至报告期末的收入、费用、利润纳入合并利润表；该子公司或业务自购买日至报告期末的现金流量纳入合并现金流量表。因追加投资等原因能够对非同一控制下的被投资方实施控制的，对于购买日之前持有的被购买方的股权，本公司按照该股权在购买日的公允价值进行重新计量，公允价值与其账面价值的差额计入当期投资收益。本公司购买日之前持有的被购买方的股权涉及权益法核算下的其他综合收益以及除净损益、其他综合收益和利润分配之外的其他所有者权益变动的，与其相关的其他综合收益、其他所有者权益变动转为购买日所属当期投资收益，由于被投资方重新计量设定受益计划净负债或净资产变动而产生的其他综合收益除外。

(5) 处置子公司股权至丧失控制权的会计处理方法

①一般处理方法

在报告期内，本公司处置子公司或业务，则该子公司或业务期初至处置日的收入、费用、利润纳入本公司合并利润表；该子公司或业务期初至处置日的现金流量纳入本公司合并现金流量表。

因处置部分股权投资或其他原因丧失了对被投资方控制权时，对于处置后的剩余股权投资，本公司按照其在丧失控制权日的公允价值进行重新计量。本公司将处置股权取得的对价与剩余股权公允价值之和，减去按原持股比例计算应享有原有子公司自购买日或合并日开始持续计算的净资产的份额与商誉之和的差额，计入丧失控制权当期的投资收益，同时冲减商誉。与原有子公司股权投资相关的其他综合收益等，本公司在丧失控制权时转为当期投资收益。

②分步处置子公司

本公司通过多次交易分步处置对子公司股权投资直至丧失控制权的，如处置对子公司股权投资的各项交易的条款、条件以及经济影响符合以下一种或多种情况，本公司将多次交易事项作为一揽子交易进行会计处理：

- i. 这些交易是同时或者在考虑了彼此影响的情况下订立的；
- ii. 这些交易整体才能达成一项完整的商业结果；
- iii. 一项交易的发生取决于其他至少一项交易的发生；
- iv. 一项交易单独看是不经济的，但是和其他交易一并考虑时是经济的。

处置对子公司股权投资直至丧失控制权的各项交易属于一揽子交易的，本公司将各项交易作为一项处置子公司并丧失控制权的交易进行会计处理；但是，在丧失控制权之前每一次处置价款与处置投资对应的享有该子公司净资产份额的差额，本公司在合并财务报表中确认为其他综合收益，在丧失控制权时一并转入丧失控制权当期的损益。

处置对子公司股权投资直至丧失控制权的各项交易不属于一揽子交易的，在丧失控制权之前，本公司按不丧失控制权的情况下部分处置对子公司的股权投资的相关政策进行会计处理；在丧失控制权时，按处置子公司一般处理方法进行会计处理。

（6）购买子公司少数股权

本公司因购买少数股权新取得的长期股权投资成本与按照新增持股比例计算应享有子公司自购买日（或合并日）开始持续计算的净资产份额之间的差额，调整合并资产负债表中的资本公积中的股本溢价，资本公积中的股本溢价不足冲减的，调整留存收益。

（7）不丧失控制权的情况下部分处置对子公司的股权投资

本公司在不丧失控制权的情况下因部分处置对子公司的长期股权投资而取得的处置价款与处置长期股权投资相对应享有子公司自购买日或合并日开始持续计算的净资产份额之间的差额，调整合并资产负债表中的资本公积中的股本溢价，资本公积中的股本溢价不足冲减的，调整留存收益。

7. 合营安排分类及共同经营会计处理方法

√适用 □不适用

合营安排，是指一项由两个或两个以上的参与方共同控制的安排。本公司根据在合营安排中享有的权利和承担的义务，将合营安排分为共同经营和合营企业。

(1) 共同经营

当本公司是合营安排的合营方，享有该安排相关资产且承担该安排相关负债时，为共同经营。

本公司确认与共同经营中利益份额相关的下列项目，并按照相关企业会计准则的规定进行会计处理：①确认本公司单独所持有的资产，以及按本公司份额确认共同持有的资产；②确认本公司单独所承担的负债，以及按本公司份额确认共同承担的负债；③确认出售本公司享有的共同经营产出份额所产生的收入；④按本公司份额确认共同经营因出售产出所产生的收入；⑤确认单独所发生的费用，以及按本公司份额确认共同经营发生的费用。

当本公司作为合营方向共同经营投出或出售资产（该资产不构成业务，下同）、或者自共同经营购买资产时，在该等资产出售给第三方之前，本公司仅确认因该交易产生的损益中归属于共同经营其他参与方的部分。该等资产发生符合《企业会计准则第 8 号——资产减值》等规定的资产减值损失的，对于由本公司向共同经营投出或出售资产的情况，本公司全额确认该损失；对于本公司自共同经营购买资产的情况，本公司按承担的份额确认该损失。

(2) 合营企业

合营企业，是指本公司仅对该安排的净资产享有权利的合营安排。本公司对合营企业的投资采用权益法核算，相关会计政策见本附注“五、22、长期股权投资”。

8. 现金及现金等价物的确定标准

本公司在编制现金流量表时所确定的现金，是指本公司库存现金以及可以随时用于支付的存款。

本公司在编制现金流量表时所确定的现金等价物，是指本公司持有的期限短、流动性强、易于转换为已知金额现金、价值变动风险很小的投资。

9. 外币业务和外币报表折算

√适用 □不适用

(1) 外币业务折算

本公司对发生的外币交易，采用交易发生日汇率折合本位币入账。

资产负债表日，本公司对于外币货币性项目采用资产负债表日即期汇率折算，由此产生的汇兑差额，除属于与购建符合资本化条件的资产相关的外币专门借款产生的汇兑差额按照借款费用资本化的原则处理之外，均计入当期损益。

以历史成本计量的外币非货币性项目，本公司仍采用交易发生日的即期汇率折算，不改变其记账本位币金额。以公允价值计量的外币非货币性项目，采用公允价值确定日的即期汇率折算，

折算后的记账本位币金额与原记账本位币金额的差额，作为公允价值变动(含汇率变动)处理，计入当期损益或确认为其他综合收益。

(2) 外币财务报表折算

本公司的控股子公司、合营企业、联营企业等，若采用与本公司不同的记账本位币，需对其外币财务报表折算后，再进行会计核算及合并财务报表的编报。

外币资产负债表中的资产和负债项目，本公司采用资产负债表日的即期汇率折算，所有者权益项目除“未分配利润”项目外，其他项目采用发生时的即期汇率折算。外币利润表中的收入和费用项目，本公司采用交易发生日即期汇率的近似汇率折算。折算产生的外币财务报表折算差额，在资产负债表中所有者权益项目其他综合收益下列示。

本公司外币现金流量以及境外子公司的现金流量，采用与现金流量发生日即期汇率近似的汇率折算。汇率变动对现金的影响额作为调节项目，在现金流量表中单独列报。

本公司在处置境外经营时，将资产负债表中所有者权益项目下列示的、与该境外经营相关的外币财务报表折算差额，自所有者权益项目转入处置当期损益；部分处置境外经营的，按处置的比例计算处置部分的外币财务报表折算差额，转入处置当期损益。

10. 金融工具

√适用 □不适用

金融工具，是指形成一方的金融资产并形成其他方的金融负债或权益工具的合同。在本公司成为金融工具合同的一方时确认一项金融资产或金融负债、权益工具。

(1) 金融资产的分类、确认和计量

在初始确认金融资产时，本公司根据管理金融资产的业务模式和金融资产的合同现金流量特征将金融资产划分为：以摊余成本计量的金融资产；以公允价值计量且其变动计入其他综合收益的金融资产；以公允价值计量且其变动计入当期损益的金融资产。

金融资产在初始确认时以公允价值计量。对于以公允价值计量且其变动计入当期损益的金融资产，相关交易费用直接计入当期损益；对于其他类别的金融资产，相关交易费用计入初始确认金额。因销售产品或提供劳务而产生的、未包含或不考虑重大融资成分的应收账款或应收票据等，本公司按照预期有权收取的对价金额作为初始确认金额。

1) 本公司持有的债务工具：

①以摊余成本计量的金融资产

本公司管理此类金融资产的业务模式为以收取合同现金流量为目标，且此类金融资产的合同现金流量特征与基本借贷安排相一致，即在特定日期产生的现金流量，仅为对本金和以未偿付本金金额为基础的利息的支付。本公司对于此类金融资产按照实际利率法确认利息收入，按照摊余成本进行后续计量，其摊销或减值产生的利得或损失，计入当期损益。本公司的此类金融资产主要包括货币资金、应收票据、应收账款、其他应收款、债权投资和长期应收款等，本公司将自资

产负债表日起一年内(含一年)到期的债权投资和长期应收款，列示为一年内到期的非流动资产；取得时期限在一年内(含一年)的债权投资列示为其他流动资产。

②以公允价值计量且其变动计入其他综合收益的金融资产

本公司管理此类金融资产的业务模式为既以收取合同现金流量为目标又以出售为目标，且此类金融资产的合同现金流量特征与基本借贷安排相一致。此类金融资产按照公允价值计量且其变动计入其他综合收益，但减值损失或利得、汇兑损益和按照实际利率法计算的利息收入计入当期损益。本公司的此类金融资产主要包括应收款项融资、其他债权投资等，本公司将自资产负债表日起一年内(含一年)到期的其他债权投资，列示为一年内到期的非流动资产；取得时期限在一年内(含一年)的其他债权投资列示为其他流动资产。

③以公允价值计量且其变动计入当期损益的金融资产

本公司将上述以摊余成本计量的金融资产和以公允价值计量且其变动计入其他综合收益的金融资产之外的金融资产，分类为以公允价值计量且其变动计入当期损益的金融资产，列示为交易性金融资产。此外，在初始确认时，本公司为了消除或显著减少会计错配，将部分金融资产指定为以公允价值计量且其变动计入当期损益的金融资产。对于此类金融资产，本公司采用公允价值进行后续计量，公允价值变动计入当期损益。自资产负债表日起超过一年到期且预期持有超过一年的此类金融资产，列示为其他非流动金融资产。

2) 本公司的权益工具投资：

本公司将对其没有控制、共同控制和重大影响的权益工具投资分类为以公允价值计量且其变动计入当期损益的金融资产，列示为交易性金融资产；自资产负债表日起预期持有超过一年的，列示为其他非流动金融资产。

此外，本公司将部分非交易性权益工具投资指定为以公允价值计量且其变动计入其他综合收益的金融资产，列示为其他权益工具投资，且该指定一经作出不得撤销。本公司将该类金融资产的相关股利收入计入当期损益，公允价值变动计入其他综合收益。当该金融资产终止确认时，本公司将之前计入其他综合收益的累计利得或损失直接转入留存收益，不计入当期损益。

(2) 金融负债的分类、确认和计量

本公司根据所发行金融工具的合同条款及其所反映的经济实质而非仅以法律形式，结合金融负债和权益工具的定义，在初始确认时将该金融工具或其组成部分分类为金融负债或权益工具。

本公司将金融负债于初始确认时分类为以公允价值计量且其变动计入当期损益的金融负债和其他金融负债。

以公允价值计量且其变动计入当期损益的金融负债，按照公允价值进行后续计量，公允价值变动形成的利得或损失以及与该金融负债相关的利息支出计入当期损益。本公司以公允价值计量且其变动计入当期损益的金融负债主要包括交易性金融负债。

其他金融负债，采用实际利率法按照摊余成本进行后续计量。本公司的其他金融负债主要为以摊余成本计量的金融负债，包括应付票据及应付账款、其他应付款、借款及应付债券等。该类

金融负债按其公允价值扣除交易费用后的金额进行初始计量，并采用实际利率法进行后续计量。期限在一年以下(含一年)的，列示为流动负债；期限在一年以上但自资产负债表日起一年内(含一年)到期的，列示为一年内到期的非流动负债；其余列示为非流动负债。

(3) 金融负债与权益工具的区分及相关处理方法

本公司按照以下原则区分金融负债与权益工具：（1）如果本公司不能无条件地避免以交付现金或其他金融资产来履行一项合同义务，则该合同义务符合金融负债的定义。有些金融工具虽然没有明确地包含交付现金或其他金融资产义务的条款和条件，但有可能通过其他条款和条件间接地形成合同义务。（2）如果一项金融工具须用或可用本公司自身权益工具进行结算，需要考虑用于结算该工具的本公司自身权益工具，是作为现金或其他金融资产的替代品，还是为了使该工具持有方享有在本公司扣除所有负债后的资产中的剩余权益。如果是前者，该工具是本公司的金融负债；如果是后者，该工具是本公司的权益工具。在某些情况下，一项金融工具合同规定本公司须用或可用自身权益工具结算该金融工具，其中合同权利或合同义务的金额等于可获取或需交付的自身权益工具的数量乘以其结算时的公允价值，则无论该合同权利或义务的金额是固定的，还是完全或部分地基于除本公司自身权益工具的市场价格以外的变量（例如利率、某种商品的价格或某项金融工具的价格）的变动而变动，该合同分类为金融负债。

本公司在合并报表中对金融工具（或其组成部分）进行分类时，考虑了集团成员和金融工具持有方之间达成的所有条款和条件。如果集团作为一个整体由于该工具而承担了交付现金、其他金融资产或者以其他导致该工具成为金融负债的方式进行结算的义务，则将该工具分类为金融负债。

金融工具或其组成部分属于金融负债的，相关利息、股利（或股息）、利得或损失，以及赎回或再融资产生的利得或损失等，本公司计入当期损益。

金融工具或其组成部分属于权益工具的，其发行（含再融资）、回购、出售或注销时，本公司作为权益的变动处理；本公司不确认权益工具的公允价值变动，与权益性交易相关的交易费用从权益中扣减；本公司对权益工具持有方的分配作为利润分配处理，发放的股票股利不影响股东权益总额。

(4) 金融资产转移的确认依据和计量方法

本公司将满足下列条件之一的金融资产，予以终止确认：①收取该金融资产现金流量的合同权利终止；②该金融资产已转移，且将金融资产所有权上几乎所有的风险和报酬转移给转入方；③该金融资产已转移，虽然本公司既没有转移也没有保留金融资产所有权上几乎所有的风险和报酬，但是放弃了对该金融资产的控制。若本公司既没有转移也没有保留金融资产所有权上几乎所有的风险和报酬，且未放弃对该金融资产的控制的，按照继续涉入所转移金融资产的程度确认有关金融资产，并相应确认有关负债。继续涉入所转移金融资产的程度，是指该金融资产价值变动使企业面临的风险水平。

其他权益工具投资终止确认时，本公司将其账面价值与收到的对价以及原直接计入其他综合收益的公允价值变动累计额之和的差额，计入留存收益；其余金融资产终止确认时，其账面价值与收到的对价以及原直接计入其他综合收益的公允价值变动累计额之和的差额，计入当期损益。

本公司对采用附追索权方式出售的金融资产，或将持有的金融资产背书转让，需确定该金融资产所有权上几乎所有的风险和报酬是否已经转移。已将该金融资产所有权上几乎所有的风险和报酬转移给转入方的，终止确认该金融资产；保留了金融资产所有权上几乎所有的风险和报酬的，不终止确认该金融资产；既没有转移也没有保留金融资产所有权上几乎所有的风险和报酬的，则继续判断企业是否对该资产保留了控制，并根据前面各段所述的原则进行会计处理。

（5）金融负债的终止确认

金融负债（或其一部分）的现时义务已经解除的，本公司终止确认该金融负债（或该部分金融负债）。本公司（借入方）与借出方签订协议，以承担新金融负债的方式替换原金融负债，且新金融负债与原金融负债的合同条款实质上不同的，终止确认原金融负债，同时确认一项新金融负债。对原金融负债（或其一部分）的合同条款作出实质性修改的，本公司终止确认原金融负债，同时按照修改后的条款确认一项新金融负债。

金融负债（或其一部分）终止确认的，本公司将其账面价值与支付的对价（包括转出的非现金资产或承担的负债）之间的差额，计入当期损益。

（6）金融资产和金融负债的抵销

当本公司具有抵销已确认金额的金融资产和金融负债的法定权利，且该种法定权利是当前可执行的，同时本公司计划以净额结算或同时变现该金融资产和清偿该金融负债时，金融资产和金融负债以相互抵销后的净额在资产负债表内列示。除此以外，本公司的金融资产和金融负债在资产负债表内分别列示，不予相互抵销。

（7）金融资产和金融负债的公允价值确定方法

公允价值，是指市场参与者在计量日发生的有序交易中，出售一项资产所能收到或者转移一项负债所需支付的价格。金融工具存在活跃市场的，本公司采用活跃市场中的报价确定其公允价值。活跃市场中的报价是指易于定期从交易所、经纪商、行业协会、定价服务机构等获得的价格，且代表了在公平交易中实际发生的市场交易的价格。金融工具不存在活跃市场的，本公司采用估值技术确定其公允价值。估值技术包括参考熟悉情况并自愿交易的各方最近进行的市场交易中使用的价格、参照实质上相同的其他金融工具当前的公允价值、现金流量折现法和期权定价模型等。在估值时，本公司采用在当前情况下适用并且有足够可利用数据和其他信息支持的估值技术，选择与市场参与者在相关资产或负债的交易中所考虑的资产或负债特征相一致的输入值，并尽可能优先使用相关可观察输入值。在相关可观察输入值无法取得或取得不切实可行的情况下，使用不可观察输入值。

综上，本公司将公允价值计量所使用的输入值划分为三个层次，并首先使用第一层次输入值，其次使用第二层次输入值，最后使用第三层次输入值。第一层次输入值是在计量日能够取得的相

同资产或负债在活跃市场上未经调整的报价。第二层次输入值是除第一层次输入值外相关资产或负债直接或间接可观察的输入值。第三层次输入值是相关资产或负债的不可观察输入值。

(8) 金融资产减值

本公司对于以摊余成本计量的金融资产、以公允价值计量且其变动计入其他综合收益的债务工具投资、合同资产和财务担保合同等，以预期信用损失为基础确认损失准备。

本公司考虑有关过去事项、当前状况以及对未来经济状况的预测等合理且有依据的信息，以发生违约的风险为权重，计算合同应收的现金流量与预期能收到的现金流量之间差额的现值的概率加权金额，确认预期信用损失。

于每个资产负债表日，本公司对于处于不同阶段的金融工具的预期信用损失分别进行计量。金融工具自初始确认后信用风险未显著增加的，处于第一阶段，本公司按照未来 12 个月内的预期信用损失计量损失准备；金融工具自初始确认后信用风险已显著增加但尚未发生信用减值的，处于第二阶段，本公司按照该工具整个存续期的预期信用损失计量损失准备；金融工具自初始确认后已经发生信用减值的，处于第三阶段，本公司按照该工具整个存续期的预期信用损失计量损失准备。

对于在资产负债表日具有较低信用风险的金融工具，本公司假设其信用风险自初始确认后并未显著增加，按照未来 12 个月内的预期信用损失计量损失准备。

本公司对于处于第一阶段和第二阶段、以及较低信用风险的金融工具，按照其未扣除减值准备的账面余额和实际利率计算利息收入。对于处于第三阶段的金融工具，按照其账面余额减已计提减值准备后的摊余成本和实际利率计算利息收入。

对于应收票据及应收账款和合同资产，无论是否存在重大融资成分，本公司均按照整个存续期的预期信用损失计量损失准备。

本公司依据信用风险特征将应收款项划分为若干组合，在组合基础上计算预期信用损失，确定组合的依据如下：

对于划分为组合的应收票据，本公司参考历史信用损失经验，结合当前状况以及对未来经济状况的预测，通过违约风险敞口和整个存续期预期信用损失率，计算预期信用损失。

对于划分为组合的应收账款，本公司参考历史信用损失经验，结合当前状况以及对未来经济状况的预测，编制应收账款逾期天数与整个存续期预期信用损失率对照表，计算预期信用损失。

对于划分为组合的其他应收款，本公司参考历史信用损失经验，结合当前状况以及对未来经济状况的预测，通过违约风险敞口和未来 12 个月内或整个存续期预期信用损失率，计算预期信用损失。

本公司将计提或转回的损失准备计入当期损益。对于持有的以公允价值计量且其变动计入其他综合收益的债务工具，本公司在将减值损失或利得计入当期损益的同时调整其他综合收益。

11. 存货

√适用 □不适用

(1) 存货的分类

存货是指本公司在日常活动中持有以备出售的产成品或商品、处在生产过程中的在产品、在生产过程或提供劳务过程中耗用的材料和物料等。主要包括原材料、周转材料、委托加工材料、包装物、在产品、自制半成品、产成品（库存商品）、工程施工等。

(2) 发出存货的计价方法

存货发出时，本公司采取加权平均法确定其发出的实际成本。。

(3) 存货跌价准备的计提方法

资产负债表日，本公司存货按照成本与可变现净值孰低计量。

本公司对于产成品、商品和用于出售的材料等可直接用于出售的存货，按该等存货的估计售价减去估计的销售费用和相关税费后的金额确定其可变现净值；用于生产而持有的材料等存货，其可变现净值按所生产的产成品的估计售价减去至完工时估计将要发生的成本、估计的销售费用和相关税费后的金额确定；为执行销售合同或者劳务合同而持有的存货，其可变现净值以合同价格为基础计算，若本公司持有存货的数量多于销售合同订购数量的，超出部分的存货可变现净值以一般销售价格为基础计算。

本公司按单个存货项目计提存货跌价准备。但如果某些存货与在同一地区生产和销售的产品系列相关、具有相同或类似最终用途或目的，且难以与其他项目分开计量，可以合并计量成本与可变现净值；对于数量繁多、单价较低的存货，本公司按照存货类别计量成本与可变现净值。

在资产负债表日，如果本公司存货成本高于其可变现净值的，计提存货跌价准备，并计入当期损益。如果以前减记存货价值的影响因素已经消失的，本公司将减记的金额予以恢复，并在原已计提的存货跌价准备金额内转回，转回的金额计入当期损益。

(4) 存货盘存制度

本公司的存货盘存制度为永续盘存制。

(5) 低值易耗品和包装物的摊销方法

本公司低值易耗品和包装物采用一次摊销法摊销。

12. 长期股权投资

√适用 □不适用

本部分所指的长期股权投资是指本公司对被投资单位具有控制、共同控制或重大影响的长期股权投资。

(1) 初始投资成本确定

①对于企业合并取得的长期股权投资，如为同一控制下的企业合并，应当按照取得被合并方所有者权益账面价值的份额确认为初始成本；非同一控制下的企业合并，应当按购买日确定的合并成本确认为初始成本；

②本公司对于除合并形成的长期股权投资外的其他股权投资，以支付现金取得的长期股权投资，初始投资成本为实际支付的购买价款；以发行权益性证券取得的长期股权投资，初始投资成本为发行权益性证券的公允价值；通过债务重组取得的长期股权投资，其初始投资成本按照《企业会计准则第 12 号——债务重组》的有关规定确定；非货币性资产交换取得，初始投资成本根据准则相关规定确定。

（2）后续计量及损益确认方法

①成本法核算

本公司能够对被投资单位实施控制的长期股权投资采用成本法核算。采用成本法核算的长期股权投资，除追加或收回投资外，账面价值一般不变。对被投资企业宣告分派的利润或现金股利，本公司计算应分得的部分，确认为投资收益。

②权益法核算

本公司对联营企业和合营企业的长期股权投资采用权益法核算。采用权益法核算时，长期股权投资的初始投资成本大于投资时应享有被投资单位可辨认净资产公允价值份额的，不调整长期股权投资的初始投资成本；初始投资成本小于投资时应享有被投资单位可辨认净资产公允价值份额的，其差额计入当期损益，同时调整长期股权投资的成本。

采用权益法核算时，本公司按照应享有或应分担的被投资单位实现的净损益和其他综合收益的份额，分别确认投资收益和其他综合收益，同时调整长期股权投资的账面价值；按照被投资单位宣告分派的利润或现金股利计算应享有的部分，相应减少长期股权投资的账面价值；对于被投资单位除净损益、其他综合收益和利润分配以外所有者权益的其他变动，调整长期股权投资的账面价值并计入资本公积。本公司在确认应享有被投资单位净损益的份额时，以取得投资时被投资单位各项可辨认资产等的公允价值为基础，对被投资单位的净利润进行调整后确认。被投资单位采用的会计政策及会计期间与本公司不一致的，按照本公司的会计政策及会计期间对被投资单位的财务报表进行调整，并据以确认投资收益和其他综合收益。

本公司在确认应分担被投资单位发生的净亏损时，以长期股权投资的账面价值和其他实质上构成对被投资单位净投资的长期权益减记至零为限。此外，如本公司对被投资单位负有承担额外损失的义务，则按预计承担的义务确认预计负债，计入当期投资损失。被投资单位以后期间实现净利润的，本公司在收益分享额弥补未确认的亏损分担额后，恢复确认收益分享额。

（3）长期股权投资核算方法的转换

①公允价值计量转权益法核算：原持有的对被投资单位的股权投资（不具有控制、共同控制或重大影响的），按照金融工具确认和计量准则进行会计处理的，因追加投资等原因导致持股比例上升，能够对被投资单位施加共同控制或重大影响的，在转按权益法核算时，投资方应当按照金融工具确认和计量准则确定的原股权投资的公允价值加上为取得新增投资而应支付对价的公允价值，作为改按权益法核算的初始投资成本。

②公允价值计量或权益法核算转成本法核算：投资方原持有的对被投资单位不具有控制、共

同控制或重大影响的按照金融工具确认和计量准则进行会计处理的权益性投资，或者原持有对联营企业、合营企业的长期股权投资，因追加投资等原因，能够对被投资单位实施控制的，按有关企业合并形成的长期股权投资进行会计处理。

③权益法核算转公允价值计量：原持有的对被投资单位具有共同控制或重大影响的长期股权投资，因部分处置等原因导致持股比例下降，不能再对被投资单位实施共同控制或重大影响的，应改按金融工具确认和计量准则对剩余股权投资进行会计处理，其在丧失共同控制或重大影响之日的公允价值与账面价值之间的差额计入当期损益。

④成本法转权益法或公允价值计量：本公司因处置部分权益性投资等原因丧失了对被投资单位的控制的，在编制个别财务报表时，处置后的剩余股权能够对被投资单位实施共同控制或施加重大影响的，本公司改按权益法核算，并对该剩余股权视同自取得时即采用权益法核算进行调整；处置后的剩余股权不能对被投资单位实施共同控制或施加重大影响的，本公司改按《企业会计准则第 22 号——金融工具确认和计量》的有关规定进行会计处理，其在丧失控制之日的公允价值与账面价值间的差额计入当期损益。在编制合并财务报表时，应当按照《企业会计准则第 33 号——合并财务报表》的有关规定进行会计处理。

（4）确定对被投资单位具有共同控制、重大影响的依据

共同控制，是指按照相关约定对某项安排所共有的控制，并且该安排的相关活动必须经过分享控制权的参与方一致同意后才能决策。如果所有参与方或一组参与方必须一致行动才能决定某项安排的相关活动，则认为所有参与方或一组参与方集体控制该安排。在判断是否存在共同控制时，首先判断是否由所有参与方或参与方组合集体控制该安排，其次再判断该安排相关活动的决策是否必须经过这些集体控制该安排的参与方一致同意。如果存在两个或两个以上的参与方组合能够集体控制某项安排的，不构成共同控制。判断是否存在共同控制时，不考虑享有的保护性权利。

重大影响，是指投资方对被投资单位的财务和经营政策有参与决策的权力，但并不能够控制或者与其他方一起共同控制这些政策的制定。本公司在确定能否对被投资单位施加重大影响时，考虑直接或间接持有被投资单位的表决权股份以及本公司及其他方持有的当期可执行潜在表决权在假定转换为对被投资方单位的股权后产生的影响，包括被投资单位发行的当期可转换的认股权证、股份期权及可转换公司债券等的影响。

当本公司直接或通过子公司间接拥有被投资单位 20%（含 20%）以上但低于 50%的表决权股份时，一般认为对被投资单位具有重大影响，除非有明确证据表明该种情况下不能参与被投资单位的生产经营决策，不形成重大影响。

本公司通常通过以下一种或几种情形来判断是否对被投资单位具有重大影响：

- ①在被投资单位的董事会或类似权力机构中派有代表。
- ②参与被投资单位财务和经营政策制定过程。
- ③与被投资单位之间发生重要交易。

④向被投资单位派出管理人员。

⑤向被投资单位提供关键技术资料。

存在上述一种或多种情形并不意味着本公司一定对被投资单位具有重大影响，本公司需要综合考虑所有事实和情况来做出恰当的判断。

（5）减值测试方法及减值准备计提方法

资产负债表日，本公司对长期股权投资检查是否存在可能发生减值的迹象，当存在减值迹象时应进行减值测试确认其可收回金额，按可收回金额低于账面价值部分计提减值准备，减值损失一经计提，在以后会计期间不再转回。可收回金额按照长期股权投资出售的公允价值净额与预计未来现金流量的现值之间孰高确定。

（6）长期股权投资处置

本公司处置长期股权投资时，将投资账面价值与实际取得价款之间的差额计入当期损益。采用权益法核算的长期股权投资，在处置该项投资时，采用与被投资单位直接处置相关资产或负债相同的基础，按相应比例对原计入其他综合收益的部分进行会计处理。

13. 投资性房地产

（1）投资性房地产的种类和计量模式

本公司投资性房地产的种类有：出租的土地使用权、出租的建筑物、持有并准备增值后转让的土地使用权。

本公司投资性房地产按照成本进行初始计量，采用成本模式进行后续计量。

（2）采用成本模式核算政策

本公司投资性房地产中出租的建筑物采用年限平均法计提折旧，具体核算政策与固定资产部分相同。投资性房地产中出租的土地使用权、持有并准备增值后转让的土地使用权采用直线法摊销，具体核算政策与无形资产部分相同。

资产负债表日，本公司对投资性房地产检查是否存在可能发生减值的迹象，当存在减值迹象时应进行减值测试确认其可收回金额，按可收回金额低于账面价值部分计提减值准备，减值损失一经计提，在以后会计期间不再转回。

本公司对于投资性房地产出售、转让、报废或毁损的处置收入扣除其账面价值和相关税费后的差额计入当期损益。本公司在有证据表明将自用的房屋及建筑物改用于出租或将持有的房地产开发产品以经营租赁的方式出租时，固定资产、无形资产或存货以转换前的账面价值转换为投资性房地产。本公司在有证据表明将原本用于赚取租金或资本增值的房屋及建筑物改为自用或将用

于经营租出的房屋及建筑物重新用于对外销售的，投资性房地产以转换前的账面价值转换为固定资产、无形资产或存货。

14. 固定资产

(1). 确认条件

√适用 □不适用

本公司固定资产指为生产商品、提供劳务、出租或经营管理而持有的，使用寿命超过一个会计年度的有形资产，同时满足以下条件时予以确认：

- ①与该固定资产有关的经济利益很可能流入本公司；
- ②该固定资产的成本能够可靠地计量。

与固定资产有关的后续支出，符合上述确认条件的，计入固定资产成本，并终止确认被替换部分的账面价值；否则，在发生时计入当期损益。

本公司固定资产按照成本进行初始计量。固定资产的成本一般包括购买价款、相关税费、以及为使固定资产达到预定可使用状态前所发生的可直接归属于该资产的其他支出，如运输费、安装费等。但购买的固定资产如果超过正常的信用条件延期支付，固定资产的成本以各期付款额的现值之和为基础确定。实际支付的价款与购买价款的现值之间的差额，除按照《企业会计准则第 17 号——借款费用》应予资本化的以外，在信用期内计入当期损益。

(2). 折旧方法

√适用 □不适用

本公司固定资产主要分为：房屋建筑物、机器设备、运输设备、办公及其他设备等；折旧方法采用年限平均法。根据各类固定资产的性质和使用情况，确定固定资产的使用寿命和预计净残值。并在年度终了，对固定资产的使用寿命、预计净残值和折旧方法进行复核，如与原先估计数存在差异的，进行相应的调整。除已提足折旧仍继续使用的固定资产和单独计价入账的土地之外，本公司对所有固定资产计提折旧。

本公司的固定资产类别、折旧方法、预计使用寿命、预计残值率、年折旧率如下：

类别	折旧方法	折旧年限（年）	残值率
房屋建筑物	年限平均法	8-40	0-5%
机器设备	年限平均法	4-20	0-5%
运输设备	年限平均法	5-10	0-5%
办公及其他设备	年限平均法	3-10	0-5%

(3). 固定资产的减值测试方法、减值准备计提方法

资产负债表日，本公司对固定资产检查是否存在可能发生减值的迹象，当存在减值迹象时应进行减值测试确认其可收回金额，按可收回金额低于账面价值部分计提减值准备，减值损失一经计提，在以后会计期间不再转回。

(4). 固定资产处置

当固定资产处置时或预期通过使用或处置不能产生经济利益时，终止确认该固定资产。固定资产出售、转让、报废或毁损的处置收入扣除其账面价值和相关税费后的差额计入当期损益。

15. 在建工程

√适用 □不适用

(1) 在建工程的计量

本公司在建工程成本按实际工程支出确定，包括在建期间发生的各项必要工程支出、工程达到预定可使用状态前的应予资本化的借款费用以及其他相关费用等。

(2) 在建工程结转固定资产的标准和时点

本公司在建工程在工程完工达到预定可使用状态时，结转固定资产。预定可使用状态的判断标准，应符合下列情况之一：

- ①固定资产的实体建造（包括安装）工作已经全部完成或实质上已经全部完成；
- ②已经试生产或试运行，并且其结果表明资产能够正常运行或能够稳定地生产出合格产品，或者试运行结果表明其能够正常运转或营业；
- ③该项建造的固定资产上的支出金额很少或者几乎不再发生；
- ④所购建的固定资产已经达到设计或合同要求，或与设计或合同要求基本相符。

(3) 在建工程减值测试方法、减值准备计提方法

资产负债表日，本公司对在建工程检查是否存在可能发生减值的迹象，当存在减值迹象时应进行减值测试确认其可收回金额，按可收回金额低于账面价值部分计提减值准备，减值损失一经计提，在以后会计期间不再转回。

在建工程可收回金额根据资产公允价值减去处置费用后的净额与资产预计未来现金流量的现值两者孰高确定。

16. 借款费用

√适用 □不适用

(1) 借款费用资本化的确认原则

本公司发生的借款费用，可直接归属于符合资本化条件的资产的购建或者生产的，予以资本化，计入相关资产成本；其他借款费用，在发生时根据其发生额确认为费用，计入当期损益。符合资本化条件的资产，是指需要经过相当长时间的购建或者生产活动才能达到预定可使用或者可销售状态的固定资产、投资性房地产和存货等资产。

(2) 资本化金额的计算方法

资本化期间：指从借款费用开始资本化时点到停止资本化时点的期间。借款费用暂停资本化的期间不包括在内。

暂停资本化期间：在购建或生产过程中发生非正常中断、且中断时间连续超过 3 个月的，应当暂停借款费用的资本化期间。

资本化金额计算：①借入专门借款，按照专门借款当期实际发生的利息费用，减去将尚未动用的借款资金存入银行取得的利息收入或进行暂时性投资取得的投资收益后的金额确定；②占用一般借款按照累计资产支出超过专门借款部分的资产支出加权平均数乘以所占用一般借款的资本化率计算确定，资本化率为一般借款的加权平均利率；③借款存在折价或溢价的，按照实际利率法确定每一会计期间应摊销的折价或溢价金额，调整每期利息金额。

17. 使用权资产

√适用 □不适用

使用权资产，是指本公司作为承租人可在租赁期内使用租赁资产的权利。在租赁期开始日，本公司作为承租人对租赁确认使用权资产和租赁负债，但简化处理的短期租赁和低价值资产租赁除外。

本公司的使用权资产按照成本进行初始计量，该成本包括：

(1) 租赁负债的初始计量金额；

(2) 在租赁期开始日或之前支付的租赁付款额，存在租赁激励的，扣除已享受的租赁激励相关金额；

(3) 本公司作为承租人发生的初始直接费用；

(4) 本公司为拆卸及移除租赁资产、复原租赁资产所在场地或将租赁资产恢复至租赁条款约定状态预计将发生的成本。

本公司采用平均年限法对使用权资产计提折旧。本公司能够合理确定租赁期届满时取得租赁资产所有权的，在租赁资产剩余使用寿命内计提折旧。无法合理确定租赁期届满时能够取得租赁资产所有权的，本公司在租赁期与租赁资产剩余使用寿命两者孰短的期间内计提折旧。

本公司按照《企业会计准则第 8 号——资产减值》的规定，确定使用权资产是否发生减值，并对已识别的减值损失进行会计处理。

本公司根据准则重新计量租赁负债时，相应调整使用权资产的账面价值。如使用权资产的账面价值已调减至零，但租赁负债仍需进一步调减的，将剩余金额计入当期损益。

租赁变更导致租赁范围缩小或租赁期缩短的，本公司相应调减使用权资产的账面价值，并将部分终止或完全终止租赁的相关利得或损失计入当期损益。其他租赁变更导致租赁负债重新计量的，本公司相应调整使用权资产的账面价值。

18. 无形资产

无形资产是指本公司拥有或者控制的没有实物形态的可辨认非货币性资产，在同时满足以下条件时予以确认：

与该无形资产有关的经济利益很可能流入本公司；

②该无形资产的成本能够可靠地计量。

（1）无形资产的计量

本公司无形资产按照成本进行初始计量。购入的无形资产，按实际支付的价款和相关支出作为实际成本；投资者投入的无形资产，按投资合同或协议约定的价值确定实际成本，但合同或协议约定价值不公允的，按公允价值确定实际成本；自行开发的无形资产，其成本为达到预定用途前所发生的支出总额；对非同一控制下合并中取得被购买方拥有的但在其财务报表中未确认的无形资产，在对被购买方资产进行初始确认时，按公允价值确认为无形资产。

本公司无形资产后续计量，分别为：①使用寿命有限无形资产采用直线法摊销，并在年度终了，对无形资产的使用寿命和摊销方法进行复核，如与原先估计数存在差异的，进行相应的调整。②使用寿命不确定的无形资产不摊销，但在年度终了，对使用寿命进行复核，当有确凿证据表明其使用寿命是有限的，则估计其使用寿命，按直线法进行摊销。

（2）使用寿命不确定的判断依据

本公司将无法预见该资产为公司带来经济利益的期限，或使用期限不确定等无形资产确定为使用寿命不确定的无形资产。

使用寿命不确定的判断依据：①来源于合同性权利或其他法定权利，但合同规定或法律规定无明确使用年限；②综合同行业情况或相关专家论证等，仍无法判断无形资产为公司带来经济利益的期限。

每年年末，本公司对使用寿命不确定无形资产使用寿命进行复核，主要采取自下而上的方式，由无形资产使用相关部门进行基础复核，评价使用寿命不确定判断依据是否存在变化等。

（3）无形资产的减值测试方法及减值准备计提方法

资产负债表日，本公司对无形资产检查是否存在可能发生减值的迹象，当存在减值迹象时应进行减值测试确认其可收回金额，按可收回金额低于账面价值部分计提减值准备，减值损失一经计提，在以后会计期间不再转回。

无形资产可收回金额根据资产公允价值减去处置费用后的净额与资产预计未来现金流量的现值两者孰高确定。

(4) 内部研究开发项目的研究阶段和开发阶段具体标准，以及开发阶段支出符合资本化条件的具体标准

内部研究开发项目研究阶段的支出，本公司于发生时计入当期损益；开发阶段的支出，只有同时满足下列条件的，本公司才予以资本化：①完成该无形资产以使其能够使用或出售在技术上具有可行性；②具有完成该无形资产并使用或出售的意图；③无形资产产生经济利益的方式，包括能够证明运用该无形资产生产的产品存在市场或无形资产自身存在市场，无形资产将在内部使用的，能证明其有用性；④有足够的技术、财务资源和其他资源支持，以完成该无形资产的开发，并有能力使用或出售该无形资产；⑤归属于该无形资产开发阶段的支出能够可靠地计量。

本公司划分内部研究开发项目的研究阶段和开发阶段的具体标准：为获取新的技术和知识等进行的有计划的调查阶段，本公司确定为研究阶段，该阶段具有计划性和探索性等特点；在进行商业性生产或使用前，将研究成果或其他知识应用于某项计划或设计，以生产出新的或具有实质性改进的材料、装置、产品等阶段，本公司确定为开发阶段，该阶段具有针对性和形成成果的可能性较大等特点。

无法区分研究阶段支出和开发阶段支出的，本公司将发生的研发支出全部计入当期损益。

19. 长期资产减值

适用 不适用

本公司对长期股权投资、采用成本模式计量的投资性房地产、固定资产、在建工程、无形资产等长期资产，于资产负债表日存在减值迹象的，进行减值测试。减值测试结果表明资产的可收回金额低于其账面价值的，按其差额计提减值准备并计入减值损失。可收回金额为资产的公允价值减去处置费用后的净额与资产预计未来现金流量的现值两者之间的较高者。资产减值准备按单项资产为基础计算并确认，如果难以对单项资产的可收回金额进行估计的，以该资产所属的资产组确定资产组的可收回金额。资产组是能够独立产生现金流入的最小资产组合。

本公司对因企业合并所形成的商誉和使用寿命不确定的无形资产，无论是否存在减值迹象，至少于每年末进行减值测试。对于尚未达到可使用状态的无形资产，也每年进行减值测试。

本公司进行商誉减值测试时，对于因企业合并形成的商誉的账面价值，自购买日起按照合理的方法分摊至相关的资产组；难以分摊至相关的资产组的，将其分摊至相关的资产组组合。在将商誉的账面价值分摊至相关的资产组或者资产组组合时，按照各资产组或者资产组组合的公允价值占相关资产组或者资产组组合公允价值总额的比例进行分摊。公允价值难以可靠计量的，按照各资产组或者资产组组合的账面价值占相关资产组或者资产组组合账面价值总额的比例进行分摊。本公司在对包含商誉的相关资产组或者资产组组合进行减值测试时，如与商誉相关的资产组或者资产组组合存在减值迹象的，先对不包含商誉的资产组或者资产组组合进行减值测试，计算可收

回金额，并与相关账面价值相比较，确认相应的减值损失。再对包含商誉的资产组或者资产组组合进行减值测试，比较这些相关资产组或者资产组组合的账面价值（包括所分摊的商誉的账面价值部分）与其可收回金额，如相关资产组或者资产组组合的可收回金额低于其账面价值的，就其差额确认减值损失。减值损失金额首先抵减分摊至资产组或者资产组组合中商誉的账面价值；再根据资产组或者资产组组合中除商誉之外的其他各项资产的账面价值所占比重，按比例抵减其他各项资产的账面价值。。

上述资产减值损失一经确认，本公司在以后会计期间不予转回。

20. 长期待摊费用

适用 不适用

本公司长期待摊费用是指已经支出，但受益期限在一年以上（不含一年）的各项费用。长期待摊费用按费用项目的受益期限分期摊销。若长期待摊的费用项目不能使以后会计期间受益，则将尚未摊销的该项目的摊余价值全部转入当期损益。

21. 职工薪酬

职工薪酬是本公司为获得职工提供的服务而给予的各种形式报酬以及其他相关支出，包括短期薪酬、离职后福利、辞退福利和其他长期福利。

短期薪酬包括短期工资、奖金、津贴、补贴、职工福利费、住房公积金、工会经费和职工教育经费、医疗保险费、工伤保险费、生育保险费、短期带薪缺勤、短期利润分享计划等。在职工提供服务的会计期间，将实际发生的应付的短期薪酬确认为负债，并按照受益对象按照权责发生制原则计入当期损益或相关资产成本。

离职后福利主要包括基本养老保险费、企业年金等，按照公司承担的风险和义务，分类为设定提存计划、设定受益计划。设定提存计划：根据资产负债表日为换取职工在会计期间提供的服务而向单独主体缴存的提存金确认为负债，并按照受益对象计入当期损益或相关资产成本。设定受益计划：在半年和年度资产负债表日由独立精算师进行精算估值，以预期累积福利单位法确定提供福利的成本。本集团设定受益计划导致的职工薪酬成本包括下列组成部分：（1）服务成本，包括当期服务成本、过去服务成本和结算利得或损失。其中，当期服务成本是指，职工当期提供服务所导致的设定受益义务现值的增加额；过去服务成本是指，设定受益计划修改所导致的与以前期间职工服务相关的设定受益义务现值的增加或减少；（2）设定受益义务的利息费用；（3）重新计量设定受益计划负债导致的变动。除非其他会计准则要求或允许职工福利成本计入资产成本，本公司将上述第（1）和（2）项计入当期损益；第（3）项计入其他综合收益且不会在后续会计期间转回至损益。

辞退福利：本公司在职工劳动合同到期之前解除与职工的劳动关系，或者为鼓励职工自愿接受裁减而提出给予补偿的建议，在同时满足下列条件时，确认因解除与职工的劳动关系给予补偿

而产生的预计负债，同时计入当期损益：本公司已经制定正式的解除劳动关系计划或提出自愿裁减建议，并即将实施；本公司不能单方面撤回解除劳动关系计划或裁减建议。职工内部退休计划采用上述辞退福利相同的原则处理。本公司将自职工停止提供服务日至正常退休日的期间拟支付的内退人员工资和缴纳的社会保险费等，在符合预计负债确认条件时，计入当期损益。

22. 租赁负债

适用 不适用

在租赁期开始日，本公司作为承租人对租赁确认使用权资产和租赁负债。本公司的租赁负债按照租赁期开始日尚未支付的租赁付款额的现值进行初始计量。

在计算租赁付款额的现值时，本公司采用租赁内含利率作为折现率；无法确定租赁内含利率的，采用本公司（即承租人）增量借款利率作为折现率。

租赁内含利率，是指使出租人的租赁收款额的现值与未担保余值的现值之和等于租赁资产公允价值与出租人的初始直接费用之和的利率。承租人增量借款利率，是指承租人在类似经济环境下为获得与使用权资产价值接近的资产，在类似期间以类似抵押条件借入资金须支付的利率。

本公司按照固定的周期性利率计算租赁负债在租赁期内各期间的利息费用，并计入当期损益或资产成本。

在租赁期开始日后，本公司续租选择权、终止租赁选择权或购买选择权评估结果发生变化的，重新确定租赁付款额，并按变动后租赁付款额和修订后的折现率计算的现值重新计量租赁负债：

在租赁期开始日后，根据担保余值预计的应付金额发生变动，或者因用于确定租赁付款额的指数或比率变动而导致未来租赁付款额发生变动的，本公司应当按照变动后租赁付款额的现值重新计量租赁负债。在这些情形下，本公司采用的折现率不变；但是，租赁付款额的变动源自浮动利率变动的，使用修订后的折现率。

23. 预计负债

适用 不适用

（1）预计负债的确认标准

当与对外担保、商业承兑汇票贴现、未决诉讼或仲裁、产品质量保证等或有事项相关的义务是公司承担的现时义务，且履行该义务很可能导致经济利益流出，同时其金额能够可靠地计量时确认该义务为预计负债。

（2）预计负债的计量方法

按照履行相关现时义务所需支出的最佳估计数进行初始计量，如所需支出存在一个连续范围，且该范围内各种结果发生的可能性相同，最佳估计数按照该范围内的中间值确定；如涉及多个项目，按照各种可能结果及相关概率计算确定最佳估计数。

资产负债表日应当对预计负债账面价值进行复核，有确凿证据表明该账面价值不能真实

反映当前最佳估计数，应当按照当前最佳估计数对该账面价值进行调整。

24. 股份支付

适用 不适用

用以换取职工提供服务的以权益结算的股份支付，以授予职工权益工具在授予日的公允价值计量。该公允价值的金额在完成等待期内的服务或达到规定业绩条件才可行权的情况下，在等待期内以对可行权权益工具数量的最佳估计为基础，按直线法计算计入相关成本或费用，相应增加资本公积。

以现金结算的股份支付，按照本公司承担的以股份或其他权益工具为基础确定的负债的公允价值计量。如授予后立即可行权，在授予日以承担负债的公允价值计入相关成本或费用，相应增加负债；如需完成等待期内的服务或达到规定业绩条件以后才可行权，在等待期的每个资产负债表日，以对可行权情况的最佳估计为基础，按照本公司承担负债的公允价值金额，将当期取得的服务计入成本或费用，相应调整负债。

在相关负债结算前的每个资产负债表日以及结算日，对负债的公允价值重新计量，其变动计入当期损益。

本公司对股份支付计划进行修改时，若修改增加了所授予权益工具的公允价值，按照权益工具公允价值的增加相应地确认取得服务的增加；若修改增加了所授予权益工具的数量，则将增加的权益工具的公允价值相应地确认为取得服务的增加。权益工具公允价值的增加是指修改前后的权益工具在修改日的公允价值之间的差额。如果公司按照有利于职工的方式修改可行权条件，如缩短等待期、变更或取消业绩条件（而非市场条件），公司在处理可行权条件时，应当考虑修改后的可行权条件。若修改减少了股份支付公允价值总额或采用了其他不利于职工的方式修改股份支付计划的条款和条件，则仍继续对取得的服务进行会计处理，视同该变更从未发生，除非本公司取消了部分或全部已授予的权益工具。

在等待期内，如果取消了授予的权益工具，本公司对取消所授予的权益性工具作为加速行权处理，将剩余等待期内应确认的金额立即计入当期损益，同时确认资本公积。职工或其他方能够选择满足非可行权条件但在等待期内未满足的，本公司将其作为授予权益工具的取消处理。

25. 收入

适用 不适用

收入是本公司及其子公司在日常活动中形成的、会导致股东权益增加且与股东投入资本无关的经济利益的总流入。

本公司及其子公司在履行了合同中的履约义务，即在客户取得相关商品或服务的控制权

时，确认收入。

合同中包含两项或多项履约义务的，本公司及其子公司在合同开始日，按照各单项履约义务所承诺商品或服务的单独售价的相对比例，将交易价格分摊至各单项履约义务，按照分摊至各单项履约义务的交易价格计量收入。

交易价格是本公司及其子公司因向客户转让商品或服务而预期有权收取的对价金额，不包括代第三方收取的款项。本公司及其子公司确认的交易价格不超过在相关不确定性消除时累计已确认收入极可能不会发生重大转回的金额。预期将退还给客户的款项作为退货负债，不计入交易价格。

满足下列条件之一时，本公司及其子公司属于在某一段时间内履行履约义务，否则，属于在某一时点履行履约义务：

①客户在本公司及其子公司履约的同时即取得并消耗本公司及其子公司履约所带来的经济利益；

②客户能够控制本公司及其子公司履约过程中在建的商品；

③本公司及其子公司履约过程中所产出的商品具有不可替代用途，且本公司及其子公司在整个合同期间内有权就累计至今已完成的履约部分收取款项。

对于在某一时段内履行的履约义务，本公司及其子公司在该段时间内按照履约进度确认收入。履约进度不能合理确定时，本公司及其子公司已经发生的成本预计能够得到补偿的，按照已经发生的成本金额确认收入，直到履约进度能够合理确定为止。

对于在某一时点履行的履约义务，本公司及其子公司在客户取得相关商品或服务控制权时点确认收入。在判断客户是否已取得商品或服务控制权时，本公司及其子公司会考虑下列迹象：

①本公司及其子公司就该商品或服务享有现时收款权利；

②本公司及其子公司已将该商品的实物转移给客户；

③本公司及其子公司已将该商品的法定所有权或所有权上的主要风险和报酬转移给客户；

④客户已接受该商品或服务。

本公司及其子公司已向客户转让商品或服务而有权收取对价的权利(且该权利取决于时间流逝之外的其他因素)作为合同资产列示，合同资产以预期信用损失为基础计提减值。本公司及其子公司拥有的、无条件(仅取决于时间流逝)向客户收取对价的权利作为应收款项列示。本公司及其子公司已收或应收客户对价而应向客户转让商品或服务的义务作为合同负债列示。

与本公司及其子公司取得收入的主要活动相关的具体会计政策描述如下：

(1) 销售商品

本公司与客户之间的销售商品合同通常仅包含转让家电整机的履约义务。本公司通常在

综合考虑下列因素的基础上，以商品控制权转移时点确认收入：取得商品的现时收款权利、商品所有权上的主要风险和报酬的转移、商品的法定所有权的转移、商品实物资产的转移、客户接受该商品。

（2）建造合同收入

本公司与客户之间的建造合同通常包括商用空调及智能家居建设安装的履约义务，由于客户能够控制本公司履约过程中在建的商品，本公司将其作为在某一时段内履行的履约义务，按照履约进度确认收入，履约进度不能合理确定的除外。本公司按照投入法确定提供服务的履约进度。对于履约进度不能合理确定时，本公司已经发生的成本预计能够得到补偿的，按照已经发生的成本金额确认收入，直到履约进度能够合理确定为止。

（3）质保义务

根据合同约定、法律规定等，本公司为所销售的商品、所建造的工程等提供质量保证。对于为向客户保证所销售的商品符合既定标准的保证类质量保证，本公司按照预计负债进行会计处理。对于为向客户保证所销售的商品符合既定标准之外提供了一项单独服务的服务类质量保证，本公司将其作为一项单项履约义务，按照提供商品和服务类质量保证的单独售价的相对比例，将部分交易价格分摊至服务类质量保证，并在客户取得服务控制权时确认收入。在评估质量保证是否在向客户保证所销售商品符合既定标准之外提供了一项单独服务时，本公司考虑该质量保证是否为法定要求或行业惯例、质量保证期限以及公司承诺履行任务的性质等因素。

26. 政府补助

适用 不适用

（1）政府补助类型

政府补助是指本公司从政府无偿取得的货币性资产或非货币性资产（但不包括政府作为所有者投入的资本），主要划分为与资产相关的政府补助和与收益相关的政府补助两种类型。

（2）政府补助会计处理

与资产相关的政府补助，确认为递延收益，并在相关资产使用寿命内平均分配，计入当期损益；按照名义金额计量的政府补助，直接计入当期损益。与收益相关的政府补助，分别下列情况处理：①用于补偿企业以后期间的相关费用或损失的，确认为递延收益，并在确认相关费用的期间，计入当期损益；②用于补偿企业已发生的相关费用或损失的，直接计入当期损益。

（3）区分与资产相关政府补助和与收益相关政府补助的具体标准

本公司取得的、用于购建或以其他方式形成长期资产的政府补助，确认为与资产相关的政府补助。

本公司取得的除与资产相关的政府补助之外的政府补助，确认为与收益相关的政府补助。

若政府文件未明确规定补助对象，将该政府补助划分为与资产相关或与收益相关的判断依据：

①政府文件明确了补助所针对的特定项目的，根据该特定项目的预算中将形成资产的支出金额和计入费用的支出金额的相对比例进行划分，对该划分比例需在每个资产负债表日进行复核，必要时进行变更；

②政府文件中对用途仅作一般性表述，没有指明特定项目的，作为与收益相关的政府补助。

(4) 与政府补助相关的递延收益的摊销方法以及摊销期限的确认方法

本公司取得的与资产相关的政府补助，确认为递延收益，自相关资产可供使用时起，按照相关资产的预计使用期限，将递延收益平均分摊转入当期损益。

(5) 政府补助的确认时点

按照应收金额计量的政府补助，在期末有确凿证据表明能够符合财政扶持政策规定的相关条件且预计能够收到财政扶持资金时予以确认。

除按照应收金额计量的政府补助外的其他政府补助，在实际收到补助款项时予以确认。

27. 递延所得税资产/递延所得税负债

适用 不适用

本公司递延所得税资产和递延所得税负债的确认：

(1) 根据资产、负债的账面价值与其计税基础之间的差额（未作为资产和负债确认的项目按照税法规定可以确定其计税基础的，确定该计税基础为其差额），按照预期收回该资产或清偿该负债期间的适用税率计算确认递延所得税资产或递延所得税负债。

(2) 递延所得税资产的确认以很可能取得用来抵扣可抵扣暂时性差异的应纳税所得额为限。资产负债表日，有确凿证据表明未来期间很可能获得足够的应纳税所得额用来抵扣可抵扣暂时性差异的，确认以前会计期间未确认的递延所得税资产。如未来期间很可能无法获得足够的应纳税所得额用以抵扣递延所得税资产的，则减记递延所得税资产的账面价值。

(3) 对与子公司及联营企业投资相关的应纳税暂时性差异，确认递延所得税负债，除非本公司能够控制暂时性差异转回的时间且该暂时性差异在可预见的未来很可能不会转回。对与子公司及联营企业投资相关的可抵扣暂时性差异，当该暂时性差异在可预见的未来很可能转回且未来很可能获得用来抵扣可抵扣暂时性差异的应纳税所得额时，确认递延所得税资产。

(4) 对于商誉的初始确认产生的暂时性差异，不确认相应的递延所得税负债。对于既不影响会计利润也不影响应纳税所得额(或可抵扣亏损)的非企业合并的交易中产生的资产或负债的初始确认形成的暂时性差异，不确认相应的递延所得税资产和递延所得税负债。于资产负债表日，递延所得税资产和递延所得税负债按照预期收回该资产或清偿该负债期间的适用税率计量。

28. 其他重要的会计政策和会计估计

适用 不适用

(1) 资产证券化业务

本公司将部分应收款项证券化，将资产信托给特定目的实体，由该实体向投资者发行证券。本公司作为资产服务商，提供资产维护和日常管理、年度资产处置计划制定、制定和实施资产处置方案、签署相关资产处置协议和定期编制资产服务报告等服务。

在运用证券化金融资产的会计政策时，本公司已考虑转移至其他实体的资产的风险和报酬转移程度，以及本公司对该实体行使控制权的程度：

- ①当本公司已转移该金融资产所有权上几乎全部风险和报酬时，本公司终止确认该金融资产；
- ②当本公司保留该金融资产所有权上几乎全部风险和报酬时，本公司继续确认该金融资产；
- ③如本公司并未转移或保留该金融资产所有权上几乎全部风险和报酬，本公司考虑对该金融资产是否存在控制。如果本公司并未保留控制权，本公司终止确认该金融资产，并把在转移中产生或保留的权利及义务分别确认为资产或负债。如本公司保留控制权，则根据对金融资产的继续涉入程度确认金融资产。

(2) 套期会计

套期，是指企业为管理外汇风险、利率风险、价格风险、信用风险等特定风险引起的风险敞口，指定金融工具为套期工具，以使套期工具的公允价值或现金流量变动，预期抵销被套期项目全部或部分公允价值或现金流量变动的风险管理活动。

被套期项目，是指使企业面临公允价值或现金流量变动风险，且被指定为被套期对象的、能够可靠计量的项目。

套期工具，是指企业为进行套期而指定的、其公允价值或现金流量变动预期可抵销被套期项目的公允价值或现金流量变动的金融工具。

本公司在套期开始日及以后期间持续地对套期关系是否符合套期有效性要求进行评估。套期有效性，是指套期工具的公允价值或现金流量变动能够抵销被套期风险引起的被套期项目公允价值或现金流量变动的程度。套期工具的公允价值或现金流量变动大于或小于被套期项目的公允价值或现金流量变动的部分为套期无效部分。

(3) 重要会计估计的说明

本公司在运用会计政策过程中，由于经营活动内在的不确定性，本公司需要对无法准确计量的报表项目的账面价值进行判断、估计和假设。这些判断、估计和假设是基于本管理层过去的历史经验，并在考虑其他相关因素的基础上做出的。这些判断、估计和假设会影响收入、费用、资产和负债的报告金额以及资产负债表日或有负债的披露。然而，这些估计的不确定性所导致的实际结果可能与本管理层当前的估计存在差异，进而造成对未来受影响的资产或负债的账面金额进行重大调整。本公司对前述判断、估计和假设在持续经营的基础上进行定期复核，会计估计的变更仅影响变更当期的，其影响数在变更当期予以确认；既影响变更当期又影响未来期间的，其影响数在变更当期和未来期间予以确认。

资产负债表日，本公司需对财务报表项目金额进行判断、估计和假设的重要领域如下：

①预计负债

本公司根据合约条款、现有知识及历史经验，对产品质量保证、预计合同亏损等估计并计提相应准备。在该等或有事项已经形成一项现时义务，且履行该等现时义务很可能导致经济利益流出本公司的情况下，本公司对或有事项按履行相关现时义务所需支出的最佳估计数确认为预计负债。预计负债的确认和计量在很大程度上依赖于管理层的判断。在进行判断过程中本公司需评估该等或有事项相关的风险、不确定性及货币时间价值等因素。其中，本公司会就退换、维修及安装所售商品向客户提供的售后承诺预计负债。预计负债时已考虑本公司最近年度的维修经验数据，但历史的维修经验可能无法反映将来的维修情况。这项准备的任何增加或减少，均可能影响未来年度的损益。

②预期信用损失计提

本公司通过违约风险敞口和预期信用损失率计算预期信用损失，并基于违约概率和违约损失率确定预期信用损失率。在确定预期信用损失率时，本公司使用内部历史信用损失经验等数据，并结合当前状况和前瞻性信息对历史数据进行调整。在考虑前瞻性信息时，本公司使用的指标包括经济下滑的风险、预期失业率的增长、外部市场环境、技术环境和客户情况的变化等。本公司定期监控并复核与预期信用损失计算相关的假设。上述估计技术和关键假设于本年度未发生重大变化。

③存货跌价准备

本公司根据存货会计政策，按照成本与可变现净值孰低计量，对成本高于可变现净值及陈旧和滞销的存货，计提存货跌价准备。存货减值至可变现净值是基于评估存货的可售性及其可变现净值。鉴定存货减值要求管理层在取得确凿证据，并且考虑持有存货的目的、资产负债表日后事项的影响等因素的基础上作出判断和估计。实际的结果与原先估计的差异将在估计被改变的期间影响存货的账面价值及存货跌价准备的计提或转回。

④金融工具公允价值

对不存在活跃交易市场的金融工具，本公司通过各种估值方法确定其公允价值。这些估值方法包括贴现现金流模型分析等。估值时本公司需对未来现金流量、信用风险、市场波动率和相关性等方面进行估计，并选择适当的折现率。这些相关假设具有不确定性，其变化会对金融工具的公允价值产生影响。

⑤其他权益工具投资减值

本公司确定其他权益工具投资是否减值在很大程度上依赖于管理层的判断和假设，以确定是否需要确认其减值。在进行判断和作出假设的过程中，本公司需评估该项投资的公允价值低于成本的程度和持续期间，以及被投资对象的财务状况和短期业务展望，包括行业状况、技术变革、信用评级、违约率和对手方的风险。

⑥长期资产减值准备

本公司于资产负债表日对除金融资产之外的非流动资产判断是否存在可能发生减值的迹象。

对使用寿命不确定的无形资产，除每年进行的减值测试外，当其存在减值迹象时，也进行减值测试。其他除金融资产之外的非流动资产，当存在迹象表明其账面金额不可收回时，进行减值测试。当资产或资产组的账面价值高于可收回金额，即公允价值减去处置费用后的净额和预计未来现金流量的现值中的较高者，表明发生了减值。公允价值减去处置费用后的净额，参考公平交易中类似资产的销售协议价格或可观察到的市场价格，减去可直接归属于该资产处置的增量成本确定。在预计未来现金流量现值时，需要对该资产（或资产组）的产量、售价、相关经营成本以及计算现值时使用的折现率等作出重大判断。本公司在估计可收回金额时会采用所有能够获得的相关资料，包括根据合理和可支持的假设所作出有关产量、售价和相关经营成本的预测。本公司至少每年测试商誉是否发生减值。这要求对分配了商誉的资产组或者资产组组合的未来现金流量的现值进行预计。对未来现金流量的现值进行预计时，本公司需要预计未来资产组或者资产组组合产生的现金流量，同时选择恰当的折现率确定未来现金流量的现值。

⑦折旧和摊销

本公司对投资性房地产、固定资产和无形资产在考虑其残值后，在使用寿命内按直线法计提折旧和摊销。本公司定期复核使用寿命，以决定将计入每个报告期的折旧和摊销费用数额。使用寿命是本公司根据对同类资产的以往经验并结合预期的技术更新而确定的。如果以前的估计发生重大变化，则会在未来期间对折旧和摊销费用进行调整。

⑧递延所得税资产

在很可能有足够的应纳税利润来抵扣亏损的限度内，本公司就所有未利用的税务亏损确认递延所得税资产。这需要本公司管理层运用大量的判断来估计未来应纳税利润发生的时间和金额，结合纳税筹划策略，以决定应确认的递延所得税资产的金额。

⑨所得税

本公司在正常的经营活动中，有部分交易其最终的税务处理和计算存在一定的不确定性。部分项目是否能够在税前列支需要税收主管机关的审批。如果这些税务事项的最终认定结果同最初估计的金额存在差异，则该差异将对其最终认定期间的当期所得税和递延所得税产生影响。

⑩销售返利的计提

本公司及子公司对销售客户适用销售返利政策。本公司及子公司根据销售协议相关约定、对特定交易的审查、市场情况、渠道存货水平和历史经验等，参考销售客户对约定考核指标的完成情况，定期估计和预提销售返利。销售返利的计提涉及管理层的判断及估计。如果以前的估计发生重大变化，则上述差额会对在有关估计改变期间的销售返利产生影响。

29. 重要会计政策和会计估计的变更

(1). 重要会计政策变更

适用 不适用

(2). 重要会计估计变更

适用 不适用

六、税项

1. 主要税种及税率

主要税种及税率情况

适用 不适用

税种	计税依据	税率
增值税	应税产品销售收入和应税劳务收入	6%、9%、13%
城市维护建设税	应纳流转税税额	7%
(地方)教育费附加	应纳流转税税额	1%、2%、3%
企业所得税	应纳税所得额	法定税率或如下优惠税率

存在不同企业所得税税率纳税主体的，披露情况说明

适用 不适用

2. 税收优惠

适用 不适用

享受税收优惠的公司及优惠税率：

公司名称	税率	税收优惠
青岛海尔电冰箱有限公司	15.00%	高新技术企业税收优惠政策
青岛海尔特种电冰箱有限公司	15.00%	高新技术企业税收优惠政策
青岛海尔洗碗机有限公司	15.00%	高新技术企业税收优惠政策
青岛海尔特种电冰柜有限公司	15.00%	高新技术企业税收优惠政策
青岛海尔智能家电科技有限公司	15.00%	高新技术企业税收优惠政策
武汉海尔电器股份有限公司	15.00%	高新技术企业税收优惠政策
武汉海尔电冰柜有限公司	15.00%	高新技术企业税收优惠政策
合肥海尔电冰箱有限公司	15.00%	高新技术企业税收优惠政策
合肥海尔空调器有限公司	15.00%	高新技术企业税收优惠政策
郑州海尔空调器有限公司	15.00%	高新技术企业税收优惠政策
沈阳海尔电冰箱有限公司	15.00%	高新技术企业税收优惠政策
青岛海尔空调电子有限公司	15.00%	高新技术企业税收优惠政策
青岛美尔塑料粉末有限公司	15.00%	高新技术企业税收优惠政策
青岛海高设计制造有限公司	15.00%	高新技术企业税收优惠政策
青岛海日高科技有限公司	15.00%	高新技术企业税收优惠政策
青岛海尔(胶州)空调器有限公司	15.00%	高新技术企业税收优惠政策
青岛海尔智能技术研发有限公司	15.00%	高新技术企业税收优惠政策
佛山海尔电冰柜有限公司	15.00%	高新技术企业税收优惠政策
青岛海尔中央空调有限公司	15.00%	高新技术企业税收优惠政策

海尔优家智能科技（北京）有限公司	15.00%	高新技术企业税收优惠政策
北京零微科技有限公司	15.00%	高新技术企业税收优惠政策
青岛海尔电子塑胶有限公司	15.00%	高新技术企业税收优惠政策
青岛卫玺智能科技有限公司	15.00%	高新技术企业税收优惠政策
青岛海尔特种制冷电器有限公司	15.00%	高新技术企业税收优惠政策
青岛海尔智慧厨房电器有限公司	15.00%	高新技术企业税收优惠政策
合肥海尔空调电子有限公司	15.00%	高新技术企业税收优惠政策
北京零立科技有限公司	15.00%	高新技术企业税收优惠政策
青岛海瑞洁净电子有限公司	15.00%	高新技术企业税收优惠政策
上海海尔医疗科技有限公司	15.00%	高新技术企业税收优惠政策
青岛云裳羽衣物联科技有限公司	15.00%	高新技术企业税收优惠政策
海尔（上海）家电研发中心有限公司	15.00%	高新技术企业税收优惠政策
海尔（深圳）研发有限责任公司	15.00%	高新技术企业税收优惠政策
莱阳海尔智慧厨房电器有限公司	15.00%	高新技术企业税收优惠政策
广东黑龙智能科技有限公司	15.00%	高新技术企业税收优惠政策
大连海尔电冰箱有限公司	15.00%	高新技术企业税收优惠政策
合肥海尔洗衣机有限公司	15.00%	高新技术企业税收优惠政策
青岛海尔洗衣机有限公司	15.00%	高新技术企业税收优惠政策
青岛胶南海尔洗衣机有限公司	15.00%	高新技术企业税收优惠政策
佛山市顺德海尔电器有限公司	15.00%	高新技术企业税收优惠政策
天津海尔洗涤电器有限公司	15.00%	高新技术企业税收优惠政策
青岛经济技术开发区海尔热水器有限公司	15.00%	高新技术企业税收优惠政策
武汉海尔热水器有限公司	15.00%	高新技术企业税收优惠政策
佛山滚筒洗衣机有限公司	15.00%	高新技术企业税收优惠政策
青岛施特劳斯水设备有限公司	15.00%	高新技术企业税收优惠政策
青岛海尔施特劳斯科技有限公司	15.00%	高新技术企业税收优惠政策
青岛海尔新能源电器有限公司	15.00%	高新技术企业税收优惠政策
青岛海尔洗涤电器有限公司	15.00%	高新技术企业税收优惠政策
青岛海尔乐信云科技有限公司	15.00%	高新技术企业税收优惠政策
合肥海尔滚筒洗衣机有限公司	15.00%	高新技术企业税收优惠政策
青岛海尔智慧电器设备有限公司	15.00%	高新技术企业税收优惠政策
青岛海尔智慧生活电器有限公司	15.00%	高新技术企业税收优惠政策
青岛日日顺乐家物联科技有限公司	15.00%	高新技术企业税收优惠政策
江西海尔医疗科技有限公司	15.00%	国家西部大开发税收优惠政策
重庆海尔家电销售有限公司及部分西部分公司	15.00%	国家西部大开发税收优惠政策
重庆海尔空调器有限公司	15.00%	国家西部大开发税收优惠政策

重庆海尔制冷电器有限公司	15.00%	国家西部大开发税收优惠政策
贵州海尔电器有限公司	15.00%	国家西部大开发税收优惠政策
重庆新日日顺电器销售有限公司及部分西部分公司	15.00%	国家西部大开发税收优惠政策
重庆海尔洗衣机有限公司	15.00%	国家西部大开发税收优惠政策
重庆海尔热水器有限公司	15.00%	国家西部大开发税收优惠政策
重庆海尔滚筒洗衣机有限公司	15.00%	国家西部大开发税收优惠政策
青岛海尔科技有限公司	10.00%	重点软件企业减半期税收优惠政策

七、合并财务报表项目注释

除特别指明外，以下期末余额是指 2022 年 12 月 31 日的金额，期初余额是指 2021 年 12 月 31 日的金额，本期发生额是指 2022 年 1 月 1 日至 12 月 31 日的发生额，上期发生额是指 2021 年 1 月 1 日至 12 月 31 日的发生额。

1、货币资金

√适用 □不适用

单位：元 币种：人民币

项目	期末余额	期初余额
库存现金	5,312,391.11	3,085,964.28
银行存款	52,955,417,379.16	45,010,311,638.51
其他货币资金	1,178,085,912.24	1,083,936,300.66
合计	54,138,815,682.51	46,097,333,903.45
其中：存放在境外的款项总额	11,963,648,575.80	8,966,246,518.74

其他货币资金主要为存出投资款、第三方支付平台存款、保证金以及其他受限资金等。

2、交易性金融资产

项目	期末余额	期初余额
短期理财产品	14,638,968.26	2,168,622,090.00
权益工具投资	336,743,065.02	330,557,610.82
投资基金	168,430,847.63	150,516,274.37
远期外汇合约		136,379,553.90
合计	519,812,880.91	2,786,075,529.09

3、衍生金融资产

√适用 □不适用

单位：元 币种：人民币

项目	期末余额	期初余额
远期外汇合约	178,992,877.32	72,822,190.59
远期商品合约	4,192,283.19	6,997,783.42
合计	183,185,160.51	79,819,974.01

4、 应收票据

(1) 应收票据明细情况

项目	期末余额	期初余额
银行承兑汇票	9,346,227,149.92	13,053,809,505.49
商业承兑汇票	237,902,374.08	368,076,810.80
应收票据余额	9,584,129,524.00	13,421,886,316.29
坏账准备	3,937,685.85	67,095,248.00
应收票据净额	9,580,191,838.15	13,354,791,068.29

按组合计提坏账准备：

适用 不适用

(2) 本期应收票据坏账准备变动情况

项目	期初余额	本期增加		本期减少		期末余额
		本期计提	其他增加	转回数	转销及其他	
坏账准备	67,095,248.00			1,901,562.15	61,256,000.00	3,937,685.85
合计	67,095,248.00			1,901,562.15	61,256,000.00	3,937,685.85

本公司的应收票据主要因销售商品、提供劳务等日常经营活动产生，无论是否存在重大融资成分，按照整个存续期的预期信用损失计量坏账准备。

本公司期末质押的应收票据为 8,716,194,311.64 元（期初金额 12,526,757,275.50 元）。

5、 应收账款

① 应收账款按账龄披露如下：

账龄	期末余额	期初余额
1 年以内	15,983,198,223.16	14,776,616,491.33
1-2 年	744,571,231.78	376,187,052.43
2-3 年	249,911,820.64	78,861,353.76
3 年以上	129,303,240.96	135,768,657.33
应收账款余额	17,106,984,516.54	15,367,433,554.85
坏账准备	1,193,292,979.43	742,172,698.81
应收账款净额	15,913,691,537.11	14,625,260,856.04

② 按坏账计提方法分项列示

类别	期末余额
----	------

	账面余额	坏账准备	计提比率 (%)	账面价值
单项计提坏账准备的应收账款	669,106,556.78	658,051,988.70	98.35	11,054,568.08
按组合计提坏账准备的应收账款	16,437,877,959.76	535,240,990.73	3.26	15,902,636,969.03
合计	17,106,984,516.54	1,193,292,979.43	6.98	15,913,691,537.11

(续)

类别	期初余额			
	账面余额	坏账准备	计提比率 (%)	账面价值
单项计提坏账准备的应收账款	381,406,983.17	320,303,932.13	83.98	61,103,051.04
按组合计提坏账准备的应收账款	14,986,026,571.68	421,868,766.68	2.82	14,564,157,805.00
合计	15,367,433,554.85	742,172,698.81	4.83	14,625,260,856.04

③ 按组合计提坏账准备的应收账款

账龄	期末余额		
	账面余额	坏账准备	计提比率 (%)
1 年以内	15,670,232,732.83	340,620,524.48	2.17
1-2 年	444,886,453.80	33,709,717.14	7.58
2-3 年	204,386,489.30	78,004,660.46	38.17
3 年以上	118,372,283.83	82,906,088.65	70.04
合计	16,437,877,959.76	535,240,990.73	3.26

(续)

账龄	期初余额		
	账面余额	坏账准备	计提比率 (%)
1 年以内	14,549,378,136.84	312,565,470.27	2.15
1-2 年	229,160,440.39	9,396,866.15	4.10
2-3 年	76,516,782.74	23,388,497.43	30.57
3 年以上	130,971,211.71	76,517,932.83	58.42
合计	14,986,026,571.68	421,868,766.68	2.82

④ 本期应收账款坏账准备变动情况:

项目	期初余额	本期增加		本期减少		期末余额
		本期计提	其他增加	转回数	转销及其他	
坏账准备	742,172,698.81	511,476,608.99	61,256,000.00	90,784,265.89	30,828,062.48	1,193,292,979.43

⑤ 期末应收账款中前 5 名的金额总计为 3,981,240,561.25 元, 占应收账款账面余额的 23.27% (期初金额 3,856,035,612.12 元, 占应收账款账面余额的 25.09%)。

⑥ 本期实际核销应收账款的情况

本期实际核销的应收账款金额为 35,724,496.02 元（同期金额 10,143,124.34 元），无重要的应收账款坏账核销。

⑦ 公司本期因金融资产转移而终止确认的应收账款

期末因金融资产转移而终止确认的应收账款金额为 7,752,646,133.49 元（期初金额 4,127,671,197.04 元），转移方式为卖断型保理/资产证券化。

⑧ 本期受限的应收账款情况

期末受限的应收账款金额为 1,944,980,392.98 元（期初金额 1,913,582,226.30 元）。

6、预付款项

（1）预付款项按账龄披露如下：

账龄	期末余额	期初余额
1 年以内	1,097,684,518.38	823,420,072.64
1-2 年	9,392,472.99	22,367,994.84
2-3 年	7,826,299.09	9,728,842.63
3 年以上	5,852,909.40	8,231,174.95
合计	1,120,756,199.86	863,748,085.06

（2）期末预付款项中前 5 名的金额总计 285,279,364.51 元，占预付款项账面余额的 25.45%（期初金额 174,076,576.41 元，占比 20.15%）。

7、其他应收款

√适用 □不适用

单位：元 币种：人民币

项目	期末余额	期初余额
应收利息	513,320,376.79	295,017,551.76
其他应收款	1,867,609,246.40	1,662,868,705.43
合计	2,380,929,623.19	1,957,886,257.19

应收利息

√适用 □不适用

单位：元 币种：人民币

项目	期末余额	期初余额
1年以内	365,716,532.95	231,649,800.22
1-2年	117,786,419.18	47,983,727.86
2-3年	19,790,000.00	15,384,023.68
3年以上	10,027,424.66	
合计	513,320,376.79	295,017,551.76

其他应收款

账龄	期末余额	期初余额
1 年以内	1,395,900,684.43	1,275,398,749.49
1-2 年	216,523,682.62	109,677,138.52
2-3 年	23,617,332.57	355,219,038.13
3 年以上	387,087,496.32	113,213,998.61
其他应收款余额	2,023,129,195.94	1,853,508,924.75
坏账准备	155,519,949.54	190,640,219.32
其他应收款净额	1,867,609,246.40	1,662,868,705.43

① 期末其他应收款中前 5 名的金额总计为 913,820,290.12 元，占其他应收款账面余额的 45.17%（期初金额 588,207,363.50 元，占其他应收款账面余额的 31.73%）。

② 坏账准备计提情况

坏账准备	第一阶段	第二阶段	第三阶段	合计
	未来 12 个月预期信用损失	整个存续期预期信用损失（未发生信用减值）	整个存续期预期信用损失（已发生信用减值）	
期初余额	112,022,673.37		78,617,545.95	190,640,219.32
本期计提	17,263,203.57			17,263,203.57
本期转回	4,676,503.70			4,676,503.70
本期核销及其他	-9,007,063.30		56,714,032.95	47,706,969.65
期末余额	133,616,436.54		21,903,513.00	155,519,949.54

③ 本期其他应收款坏账准备变动情况

项目	期初余额	本期增加		本期减少		期末余额
		本期计提	其他增加	转回数	转销及其他	
坏账准备	190,640,219.32	17,263,203.57		4,676,503.70	47,706,969.65	155,519,949.54

④ 本期核销的其他应收款情况

本期实际核销的其他应收款金额为 56,385,567.52 元（同期金额 4,293,611.04 元），无重要的其他应收款坏账核销。

⑤ 其他应收款主要包括押金、质保金、员工借款、退税款、代垫款项等。

8、 存货

(1) 存货明细情况

项目	期末余额	期初余额
----	------	------

	账面余额	跌价准备	账面余额	跌价准备
原材料	6,220,344,034.47	171,673,251.23	5,173,523,964.42	117,428,681.85
在产品	74,028,876.21		115,676,026.77	
库存商品	36,858,876,539.39	1,438,863,087.02	35,990,645,130.23	1,248,466,540.71
合计	43,153,249,450.07	1,610,536,338.25	41,279,845,121.42	1,365,895,222.56

(2) 存货跌价准备

项目	期初余额	本期增加		本期减少		期末余额
		本期计提	其他增加	转回数	转销及其他	
原材料	117,428,681.85	96,267,946.53			42,023,377.15	171,673,251.23
在产品						
库存商品	1,248,466,540.71	1,124,401,331.26		75,747,450.78	858,257,334.17	1,438,863,087.02
合计	1,365,895,222.56	1,220,669,277.79		75,747,450.78	900,280,711.32	1,610,536,338.25

9、合同资产

(1) 明细情况

项目	期末余额		期初余额	
	账面余额	减值准备	账面余额	减值准备
工程服务合同相关	379,905,624.96	69,975,265.71	304,434,294.70	
合计	379,905,624.96	69,975,265.71	304,434,294.70	

(2) 减值准备

项目	期初余额	本期增加		本期减少		期末余额
		本期计提	其他增加	转回数	转销及其他	
工程服务合同相关		69,975,265.71				69,975,265.71
合计		69,975,265.71				69,975,265.71

10、其他流动资产

(1) 明细情况

项目	期末余额		期初余额	
	账面余额	减值准备	账面余额	减值准备
银行理财存款	1,642,421,944.45		316,590,333.42	
待抵扣税金	2,710,135,299.65		3,275,762,776.66	
应收退货成本	563,233,565.88	280,818,239.06	585,140,752.69	328,552,987.70

其他	57,543,006.31		79,847,733.16	
合计	4,973,333,816.29	280,818,239.06	4,257,341,595.93	328,552,987.70

(2) 减值准备

项目	期初余额	本期增加		本期减少		期末余额
		本期计提	其他增加	转回数	转销及其他	
应收退货成本	328,552,987.70	280,818,239.06			328,552,987.70	280,818,239.06
合计	328,552,987.70	280,818,239.06			328,552,987.70	280,818,239.06

11、 债权投资

项目	期末余额		期初余额	
	本金	利息	本金	利息
定期存款-3 年期	1,000,000,000.00	34,222,222.22		
合计	1,000,000,000.00	34,222,222.22		

12、 长期股权投资

√适用 □不适用

被投资单位	期初余额	本期增减变动				
		增加投资	权益法下确认的投资收益	其他综合收益调整	其他权益变动	宣告发放现金股利或利润
联营企业：						
海尔集团财务有限责任公司	7,108,709,375.38		665,707,466.58	4,170,482.08		-218,400,000.00
青岛银行股份有限公司	2,654,248,436.12	352,102,643.20	210,748,314.67	-54,294,726.05	-152,429,907.54	-76,288,906.40
卧龙电气（济南）电机有限公司	151,837,378.99		22,860,428.75			
青岛河钢新材料科技股份有限公司	312,493,256.21		9,482,737.24			-7,173,662.00
青岛海尔赛富智慧家庭创业投资中心(有限合伙)	393,598,372.59		-57,153,662.41			-17,199,060.82
三菱重工海尔（青岛）空调机有限公司	682,901,976.73		113,559,283.53			-81,000,000.00
青岛海尔开利冷冻	409,053,808.05		22,213,959.56			-17,900,226.81

设备有限公司						
青岛海尔多媒体有限公司	277,102,563.88		-123,552,329.38			
青岛海尔模具有限公司	269,158,534.54		3,419,373.38			
合肥飞尔智能科技有限公司	265,106.27		-265,106.27			
安徽昆禾智能科技有限公司	1,877,574.14		120,208.47			
浙江福腾流体科技有限公司	82,098,847.75		-4,291,438.91			
北京海狸先生网络科技有限公司	7,507,759.75					
北京小焙科技有限公司	2,687,341.82					
北京一数科技有限公司	15,529,700.01		-17,876,874.22		15,176,607.99	
深圳根元环保科技有限公司	6,914,487.73					
青岛海慕投资管理有限公司	2,465,299.70		56,466.72			
青岛海慕智家投资合伙企业(有限合伙)	59,424,662.44		-518,749.56			
海能万嘉(上海)科技发展有限公司		772,938.88				
青岛国创智能家电研究院有限公司		52,835,228.01	-7,863,687.63		44,793.82	
广州合赢投资合伙企业(有限合伙)	285,793,577.87					
青岛家哇云网络科技有限公司	2,600,050.50		-52,833.50			
冰戟(上海)企业管理有限公司	972,200,487.88		42,224,805.16			

优瑾（上海）企业管理有限公司	1,766,819,068.86		76,772,373.02			
日日顺（上海）投资有限公司	3,211,580,125.21		139,586,132.77			
倍世海尔饮水科技有限公司	79,785,557.39	67,661,160.00	922,921.01			
汇智翔顺股权投资基金（青岛）合伙企业（有限合伙）	119,008,967.03	119,797,980.61				
青岛日日顺汇智投资有限责任公司	2,083,482.78	2,000,000.00				
青岛鑫晟汇科技有限公司	9,964,773.52		-1,366,770.63			
美菱卡迪洗衣机有限公司	22,752,232.07		1,389,264.77	-124,866.83		
Europalters Italia S.r.l.	9,361,965.48	6,398,539.80				
Orygin LLC		13,918,442.26				
湖南电机株式会社	69,273,712.61		2,472,773.58	-3,739,243.20		-237,150.00
HNR 私营有限公司	114,055,318.97		-31,378,609.43	-8,309,799.99		
HPZ 有限公司	71,269,048.97		17,668,356.54	-186,357.53		
HaierRaya Electric S.A.E	10,568,507.40		-689,346.51			
CONTROL ADORAM ABES.A.de C.V.	4,131,983,673.10		501,663,292.98	161,545,695.15	-10,972,791.00	-98,292,483.70
MiddleEast Airconditioning Company, Limited	10,318,898.13		-2,359,212.96	860,416.38		
合计	23,327,293,929.87	615,486,932.76	1,583,499,537.32	99,921,600.01	-148,181,296.73	-516,491,489.73

续表

被投资单位	本期增减变动		期末余额	减值准备期末余额
	其他变动	处置投资		
联营企业：				
海尔集团财务有限责任公司			7,560,187,324.04	
青岛银行股份有限公司			2,934,085,854.00	

卧龙电气（济南）电机有限公司			174,697,807.74	
青岛河钢新材料科技股份有限公司			314,802,331.45	
青岛海尔赛富智慧家庭创业投资中心(有限合伙)			319,245,649.36	
三菱重工海尔（青岛）空调机有限公司			715,461,260.26	
青岛海尔开利冷冻设备有限公司			413,367,540.80	-21,000,000.00
青岛海尔多媒体有限公司			153,550,234.50	-88,300,000.00
青岛海尔模具有限公司		-272,577,907.92		
合肥飞尔智能科技有限公司				
安徽昆禾智能科技有限公司			1,997,782.61	
浙江福腾流体科技有限公司			77,807,408.84	
北京海狸先生网络科技有限公司			7,507,759.75	-7,507,759.75
北京小焙科技有限公司		-2,687,341.82		
北京一数科技有限公司			12,829,433.78	
深圳根元环保科技有限公司			6,914,487.73	-6,914,487.73
青岛海慕投资管理有限公司			2,521,766.42	
青岛海慕智家投资合伙企业(有限合伙)			58,905,912.88	
海能万嘉（上海）科技发展有限公司			772,938.88	
青岛国创智能家电研究院有限公司			45,016,334.20	
广州合赢投资合伙企业（有限合伙）			285,793,577.87	
青岛家哇云网络科技有限公司			2,547,217.00	
冰戟（上海）企业管理有限公司			1,014,425,293.04	
优瑾（上海）企业管理有限公司			1,843,591,441.88	
日日顺（上海）投资有限公司			3,351,166,257.98	
倍世海尔饮水科技有限公司			148,369,638.40	
汇智翔顺股权投资基金（青岛）合伙企业（有限合伙）			238,806,947.64	
青岛日日顺汇智投资有限责任公司			4,083,482.78	
青岛鑫晟汇科技有限公司			8,598,002.89	
美菱卡迪洗衣机有限公司		-24,016,630.01		
EuropaltersItaliaS.r.l.			15,760,505.28	
OryginLLC			13,918,442.26	
湖南电机株式会社			67,770,092.99	
HNR 私营有限公司			74,366,909.55	
HPZ 有限公司			88,751,047.98	
HaierRayaElectricS.A.E		-9,879,160.89		
CONTROLADORAMABES.A.deC.V.			4,685,927,386.53	

MiddleEastAirconditioningCompany,Limited			8,820,101.55	-845,634.54
合计	-	-309,161,040.64	24,652,368,172.86	-124,567,882.02

13、其他权益工具投资

(1). 其他权益工具投资情况

√适用 □不适用

单位：元 币种：人民币

项目	期末余额	期初余额
中国石化销售股份有限公司	1,234,500,000.00	1,290,487,901.40
卡奥斯物联科技股份有限公司	2,817,408,000.00	2,812,000,000.00
其他	1,799,974,930.20	749,397,043.23
合计	5,851,882,930.20	4,851,884,944.63

(2). 本期其他权益工具投资分红：

项目	本期金额
中国石化销售股份有限公司	21,597,813.60
其他	10,009,543.62
合计	31,607,357.22

14、投资性房地产

(1) 采用成本计量模式的投资性房地产本年增减变动如下：

项目	房屋、建筑物	土地使用权	合计
一、账面原值			
1.期初余额	34,022,711.50	2,128,550.51	36,151,262.01
2.本期增加金额			
(1) 外购			
(2) 存货\固定资产\在建工程转入			
(3) 企业合并增加			
3.本期减少金额			
(1) 处置			
(2) 处置子公司			
(3) 其他转出			
4. 汇率变动及其他	2,629,072.85		2,629,072.85
5.期末余额	36,651,784.35	2,128,550.51	38,780,334.86
二、累计折旧和累计摊销			
1.期初余额	10,555,753.15	630,620.38	11,186,373.53

2.本期增加金额			
(1) 计提或摊销	1,331,401.97	40,236.22	1,371,638.19
3.本期减少金额			
(1) 处置			
(2) 处置子公司			
(3) 其他转出			
4. 汇率变动及其他	543,830.57		543,830.57
5.期末余额	12,430,985.69	670,856.60	13,101,842.29
三、减值准备			
1.期初余额			
2.本期增加金额			
(1) 计提			
3、本期减少金额			
(1) 处置			
(2) 处置子公司			
(3) 其他转出			
4. 汇率变动及其他			
5.期末余额			
四、账面价值			
1.期末账面价值	24,220,798.66	1,457,693.91	25,678,492.57
2.期初账面价值	23,466,958.35	1,497,930.13	24,964,888.48

(2) 本期计提的折旧和摊销额为 1,371,638.19 元（同期金额 1,337,191.36 元）。

(3) 本公司期末投资性房地产的可收回金额不低于其账面价值，故未计提减值准备。

15、固定资产

项目列示

适用 不适用

单位：元 币种：人民币

项目	期末余额	期初余额
固定资产	27,158,348,424.28	22,303,470,855.46
固定资产清理		4,543,369.52
合计	27,158,348,424.28	22,308,014,224.98

固定资产

(1) 固定资产:

项目	房屋及建筑物	生产设备	运输设备
一、账面原值:			

1.期初余额	11,353,869,023.33	26,574,628,944.96	179,083,687.93
2.本期增加金额			
(1) 购置	101,657,525.97	1,188,385,651.07	2,167,409.42
(2) 在建工程转入	2,891,101,753.55	2,743,020,391.66	21,453,507.31
(3) 企业合并增加	590,522.62	710,633.26	
3.本期减少金额			
(1) 处置或报废	46,129,650.12	628,913,476.22	9,351,808.74
(2) 处置子公司			754,649.79
(3) 转入持有待售			
4.汇率变动及其他	336,041,830.45	1,446,702,112.84	545,067.44
5.期末余额	14,637,131,005.80	31,324,534,257.57	193,143,213.57
二、累计折旧			
1.期初余额	3,922,452,407.13	13,228,502,231.17	107,950,259.30
2.本期增加金额			
(1) 计提	543,265,392.34	2,588,160,230.25	19,634,196.19
(2) 企业合并增加			
3.本期减少金额			
(1) 处置或报废	23,016,988.16	487,050,458.86	8,638,193.13
(2) 处置子公司			645,746.91
(3) 转入持有待售			
4.汇率变动及其他	95,722,496.92	705,541,332.74	770,125.42
5.期末余额	4,538,423,308.23	16,035,153,335.30	119,070,640.87
三、减值准备			
1.期初余额	29,499,438.21	21,647,562.09	173,485.13
2.本期增加金额			
(1) 计提	109,381.58	2,384,431.73	
(2) 企业合并增加			
3.本期减少金额			
(1) 处置或报废		5,463,734.01	58,084.82
(2) 处置子公司			
(3) 转入持有待售			
4.汇率变动及其他	-1,022,795.89	-2,365,489.53	-5,371.31
5.期末余额	28,586,023.90	16,202,770.28	110,029.00
四、账面价值			
1.期末账面价值	10,070,121,673.67	15,273,178,151.99	73,962,543.70
2.期初账面价值	7,401,917,177.99	13,324,479,151.70	70,959,943.50

续表

项目	办公设备	其他	合计
一、账面原值：			
1.期初余额	1,031,464,831.77	2,464,395,005.90	41,603,441,493.89
2.本期增加金额			
(1) 购置	94,436,679.81	51,377,212.28	1,438,024,478.55
(2) 在建工程转入	229,928,105.43	358,718,424.14	6,244,222,182.09
(3) 企业合并增加		1,148,899.85	2,450,055.73
3.本期减少金额			
(1) 处置或报废	51,864,855.66	117,788,696.08	854,048,486.82
(2) 处置子公司	434,468.68	37,980.00	1,227,098.47
(3) 转入持有待售			
4.汇率变动及其他	21,106,516.36	158,930,592.75	1,963,326,119.84
5.期末余额	1,324,636,809.03	2,916,743,458.84	50,396,188,744.81
二、累计折旧			
1.期初余额	565,874,594.66	1,418,493,692.20	19,243,273,184.46
2.本期增加金额			
(1) 计提	243,101,288.42	268,425,659.27	3,662,586,766.47
(2) 企业合并增加			
3.本期减少金额			
(1) 处置或报废	32,221,331.47	51,780,228.89	602,707,200.51
(2) 处置子公司	414,487.19	36,090.25	1,096,324.35
(3) 转入持有待售			
4.汇率变动及其他	12,524,084.75	73,571,430.33	888,129,470.16
5.期末余额	788,864,149.17	1,708,674,462.66	23,190,185,896.23
三、减值准备			
1.期初余额	258,528.08	5,118,440.46	56,697,453.97
2.本期增加金额			
(1) 计提		697,457.73	3,191,271.04
(2) 企业合并增加			
3.本期减少金额			
(1) 处置或报废	6,270.95	2,936,006.73	8,464,096.51
(2) 处置子公司			
(3) 转入持有待售			
4.汇率变动及其他	-8,869.75	-367,677.72	-3,770,204.20

5.期末余额	243,387.38	2,512,213.74	47,654,424.30
四、账面价值			
1.期末账面价值	535,529,272.48	1,205,556,782.44	27,158,348,424.28
2.期初账面价值	465,331,709.03	1,040,782,873.24	22,303,470,855.46

(2) 本期由在建工程余额完工转入固定资产原值金额共计 6,244,222,182.09 元（同期金额 4,269,007,467.86 元）。

(3) 截至 2022 年 12 月 31 日止，公司尚未办妥权属证明的房屋建筑物账面净值为 20.37 亿元（期初金额 2.74 亿元），其中 18.84 亿元系 2022 年年末投入使用，相关权属证明正在办理中。以上未取得权属证明的房屋建筑物公司可以合法有效地占有及日常运营。

(4) 本期末固定资产无抵押，本期初固定资产无抵押。

(5) 固定资产清理

项目	期末余额	期初余额	转入清理原因
青岛工业园地块搬迁		4,543,369.52	拆迁
合计		4,543,369.52	

16、在建工程

项目列示

√适用 □不适用

单位：元 币种：人民币

项目	期末余额	期初余额
在建工程	4,094,684,500.49	4,183,263,398.79
工程物资		
合计	4,094,684,500.49	4,183,263,398.79

在建工程

(1). 在建工程情况

√适用 □不适用

单位：元 币种：人民币

项目	期末余额			期初余额		
	账面余额	减值准备	账面价值	账面余额	减值准备	账面价值
欧洲 Candy 项目	467,370,049.46		467,370,049.46	153,117,404.68		153,117,404.68
东欧项目	392,579,594.60		392,579,594.60	183,534,295.62		183,534,295.62
美国 GEA 项目	338,096,215.95		338,096,215.95	722,008,600.99		722,008,600.99
上海洗涤电器项目	315,004,188.48		315,004,188.48	4,756,839.22		4,756,839.22
青岛空调电子项目	313,855,913.14		313,855,913.14	57,933,662.48		57,933,662.48
郑州新能源项目	197,524,472.64		197,524,472.64	125,734,579.67		125,734,579.67
新西兰 FPA 项目	176,619,361.43		176,619,361.43	111,516,266.46		111,516,266.46

合肥滚筒洗衣机项目	98,411,863.30		98,411,863.30	54,949,612.93		54,949,612.93
佛山电冰柜项目	97,616,741.69		97,616,741.69	199,726,996.70		199,726,996.70
青岛胶州洗涤电器项目	93,825,106.07		93,825,106.07	167,168.14		167,168.14
青岛水生态科技项目	92,905,882.13		92,905,882.13			
海绿源循环科技项目	75,470,633.24		75,470,633.24	58,589,285.46		58,589,285.46
青岛智慧电器设备项目	67,092,916.99		67,092,916.99	39,116,050.61		39,116,050.61
特种电冰柜项目	66,136,656.59		66,136,656.59	220,203,225.72		220,203,225.72
海尔洗碗机项目	64,842,812.91		64,842,812.91	91,964,708.57		91,964,708.57
武汉海尔电冰柜项目	64,045,346.34		64,045,346.34	103,052,450.36		103,052,450.36
重庆热水器项目	61,350,349.63		61,350,349.63	17,708,337.38		17,708,337.38
重庆洗涤电器项目	59,889,999.86		59,889,999.86			
天津洗涤电器项目	59,146,925.20		59,146,925.20	59,409,379.45		59,409,379.45
青岛开发区热水器项目	59,124,223.22		59,124,223.22	28,850,846.94		28,850,846.94
合肥电冰箱项目	57,694,281.98		57,694,281.98	208,080,465.14		208,080,465.14
其他	877,291,584.56	1,210,618.92	876,080,965.64	1,744,048,203.99	1,204,981.72	1,742,843,222.27
合计	4,095,895,119.41	1,210,618.92	4,094,684,500.49	4,184,468,380.51	1,204,981.72	4,183,263,398.79

(2) 重要在建工程项目本期变动情况

工程名称	期初余额	本期增加	转固定资产	其他减少	汇率变动及其他	期末余额	资金来源
欧洲 Candy 项目	153,117,404.68	558,282,924.59	308,622,314.33		64,592,034.52	467,370,049.46	自筹
东欧项目	183,534,295.62	579,942,619.46	374,945,381.00		4,048,060.52	392,579,594.60	自筹
美国 GEA 项目	722,008,600.99	561,061,906.71	996,350,326.02		51,376,034.27	338,096,215.95	自筹
上海洗涤电器项目	4,756,839.22	744,624,823.61	434,377,474.35			315,004,188.48	自筹
青岛空调电子项目	57,933,662.48	344,820,217.35	88,897,966.69			313,855,913.14	自筹
郑州新能源项目	125,734,579.67	189,899,480.45	118,109,587.48			197,524,472.64	自筹
新西兰 FPA 项目	111,516,266.46	213,046,224.99	153,925,175.85		5,982,045.83	176,619,361.43	自筹
合肥滚筒洗衣机项目	54,949,612.93	83,357,570.79	39,895,320.42			98,411,863.30	自筹
佛山电冰柜项目	199,726,996.70	39,362,551.12	141,472,806.13			97,616,741.69	自筹
青岛胶州洗涤电器项目	167,168.14	169,026,880.93	75,368,943.00			93,825,106.07	自筹
青岛水生态科技项目		92,905,882.13				92,905,882.13	自筹

海绿源循环科技项目	58,589,285.46	174,296,964.23	157,415,616.45			75,470,633.24	自筹
青岛智慧电器设备项目	39,116,050.61	47,146,371.58	19,169,505.20			67,092,916.99	自筹
特种电冰柜项目	220,203,225.72	20,007,471.04	174,074,040.17			66,136,656.59	自筹
海尔洗碗机项目	91,964,708.57	80,495,751.96	107,617,647.62			64,842,812.91	自筹
武汉海尔电冰柜项目	103,052,450.36	30,197,051.77	69,204,155.79			64,045,346.34	自筹
重庆热水器项目	17,708,337.38	63,724,952.10	20,082,939.85			61,350,349.63	自筹
重庆洗涤电器项目		80,594,688.42	20,704,688.56			59,889,999.86	自筹
天津洗涤电器项目	59,409,379.45	31,743,637.58	32,006,091.83			59,146,925.20	自筹
青岛开发区热水器项目	28,850,846.94	74,138,742.78	43,865,366.50			59,124,223.22	自筹
合肥电冰箱项目	208,080,465.14	45,961,497.56	196,347,680.72			57,694,281.98	自筹
其他	1,744,048,203.99	1,801,838,916.53	2,671,879,554.13		3,284,018.17	877,291,584.56	自筹/募集资金
合计	4,184,468,380.51	6,026,477,127.68	6,244,332,582.09		129,282,193.31	4,095,895,119.41	

(3) 在建工程减值准备

工程名称	期初余额	本期增加	转固定资产	其他减少	汇率变动及其他	期末余额
乐家物联项目	837,735.85					837,735.85
其他	367,245.87	107,523.90	110,400.00		8,513.30	372,883.07
合计	1,204,981.72	107,523.90	110,400.00		8,513.30	1,210,618.92

17、使用权资产

项目	房屋及建筑物	生产设备	运输设备
一、账面原值：			
1.期初余额	3,565,296,279.05	43,142,180.40	205,005,241.06
2.本期增加金额			
(1) 增加	1,643,558,415.83	7,023,796.16	44,625,189.74
3.本期减少金额			
(1) 处置	721,830,499.56	4,821,027.13	39,758,835.98
(2) 处置子公司	686,878.07		
4.汇率变动及其他	187,362,591.58	-7,970,760.99	3,339,682.93
5.期末余额	4,673,699,908.83	37,374,188.44	213,211,277.75
二、累计折旧			
1.期初余额	1,186,766,506.57	18,538,537.80	104,827,622.22

2.本期增加金额			
(1) 计提	723,469,841.56	7,352,846.54	63,260,043.73
3.本期减少金额			
(1) 处置	678,927,696.64	4,821,027.13	37,747,434.96
(2) 处置子公司	410,841.82		
4.汇率变动及其他	53,185,390.50	-2,098,028.65	-4,840,901.53
5.期末余额	1,284,083,200.17	18,972,328.56	125,499,329.46
三、减值准备			
1.期初余额			
2.本期增加金额			
(1) 计提			
3.本期减少金额			
(1) 处置			
(2) 处置子公司			
4.汇率变动及其他			
5.期末余额			
四、账面价值			
1.期末账面价值	3,389,616,708.66	18,401,859.88	87,711,948.29
2.期初账面价值	2,378,529,772.48	24,603,642.60	100,177,618.84

续表

项目	办公设备	其他	合计
一、账面原值：			
1.期初余额	56,885,631.59	392,228,761.08	4,262,558,093.18
2.本期增加金额			
(1) 增加	9,351,245.42	148,918,518.62	1,853,477,165.77
3.本期减少金额			
(1) 处置	2,174,726.79	210,488,135.97	979,073,225.43
(2) 处置子公司			686,878.07
4.汇率变动及其他	-10,926,649.16	33,871,179.06	205,676,043.42
5.期末余额	53,135,501.06	364,530,322.79	5,341,951,198.87
二、累计折旧			
1.期初余额	17,981,428.91	199,765,091.15	1,527,879,186.65
2.本期增加金额			
(1) 计提	10,217,962.96	91,808,692.08	896,109,386.87
3.本期减少金额			

(1) 处置	2,174,726.79	210,488,135.97	934,159,021.49
(2) 处置子公司			410,841.82
4. 汇率变动及其他	-3,173,259.18	14,233,933.63	57,307,134.77
5. 期末余额	22,851,405.90	95,319,580.89	1,546,725,844.98
三、减值准备			
1. 期初余额			
2. 本期增加金额			
(1) 计提			
3. 本期减少金额			
(1) 处置			
(2) 处置子公司			
4. 汇率变动及其他			
5. 期末余额			
四、账面价值			
1. 期末账面价值	30,284,095.16	269,210,741.90	3,795,225,353.89
2. 期初账面价值	38,904,202.68	192,463,669.93	2,734,678,906.53

18、无形资产

项目	专有技术	特许使用权	土地使用权
一、账面原值			
1. 期初余额	1,852,677,632.57	4,242,396,745.16	1,266,446,332.10
2. 本期增加金额			
(1) 购置	1,037,735.83	36,954,158.55	350,861,991.46
(2) 内部研发	124,845,373.37		
(3) 企业合并增加			
3. 本期减少金额			
(1) 处置	21,150,987.85	20,244,270.89	
(2) 处置子公司			
(3) 转入持有待售			
4. 汇率变动及其他	88,335,587.32	382,545,587.95	469,714.81
5. 期末余额	2,045,745,341.24	4,641,652,220.77	1,617,778,038.37
二、累计摊销			
1. 期初余额	946,309,396.14	822,985,645.24	215,300,271.80
2. 本期增加金额			
(1) 计提	200,049,471.79	146,606,413.97	31,360,014.54

(2)企业合并增加			
3.本期减少金额			
(1)处置	21,150,987.80	17,118,801.38	
(2)处置子公司			
(3)转入持有待售			
4.汇率变动及其他	52,518,817.42	60,519,964.34	-66,681.10
5.期末余额	1,177,726,697.55	1,012,993,222.17	246,593,605.24
三、减值准备			
1.期初余额			
2.本期增加金额			
(1)计提			
(2)企业合并增加			
3.本期减少金额			
(1)处置			
(2)处置子公司			
(3)转入持有待售			
4.汇率变动及其他			
5.期末余额			
四、账面价值			
1.期末账面价值	868,018,643.69	3,628,658,998.60	1,371,184,433.13
2.期初账面价值	906,368,236.43	3,419,411,099.92	1,051,146,060.30

续表

项目	商标权	应用管理软件及其他	合计
一、账面原值			
1.期初余额	2,475,717,142.63	4,195,088,908.80	14,032,326,761.26
2.本期增加金额			
(1)购置		261,891,814.26	650,745,700.10
(2)内部研发		703,363,975.05	828,209,348.42
(3)企业合并增加		10,091,872.50	10,091,872.50
3.本期减少金额			
(1)处置	39,931.49	62,882,800.64	104,317,990.87
(2)处置子公司			
(3)转入持有待售			
4.汇率变动及其他	107,299,533.43	236,804,464.65	815,454,888.16
5.期末余额	2,582,976,744.57	5,344,358,234.62	16,232,510,579.57

二、累计摊销			
1.期初余额		2,441,416,170.95	4,426,011,484.13
2.本期增加金额			
(1)计提		696,925,839.98	1,074,941,740.28
(2)企业合并增加			
3.本期减少金额			
(1)处置		26,462,001.31	64,731,790.49
(2)处置子公司			
(3)转入持有待售			
4.汇率变动及其他		153,850,762.12	266,822,862.78
5.期末余额		3,265,730,771.74	5,703,044,296.70
三、减值准备			
1.期初余额		55,930,533.23	55,930,533.23
2.本期增加金额			
(1)计提			
(2)企业合并增加			
3.本期减少金额			
(1)处置		32,345,627.57	32,345,627.57
(2)处置子公司			
(3)转入持有待售			
4.汇率变动及其他			
5.期末余额		23,584,905.66	23,584,905.66
四、账面价值			
1.期末账面价值	2,582,976,744.57	2,055,042,557.22	10,505,881,377.21
2.期初账面价值	2,475,717,142.63	1,697,742,204.62	9,550,384,743.90

期末无形资产中通过公司内部研发形成的无形资产占期末原值比例 20.47%（期初占比 17.06%）。

19、开发支出

项目	期初余额	本期增加	本期减少			汇率变动及其他	期末余额
			确认为无形资产	计入当期损益	处置子公司		
91ABD. ERP IT Program	41,946,252.47	91,741,744.72	128,722,339.21			2,573,460.44	7,539,118.42
IOT 项目	110,027,251.84	75,735,477.82	185,762,729.66				
其他	75,918,724.82	739,267,880.70	513,724,279.55	165,680,958.99		11,160,030.27	146,941,397.25
合计	227,892,229.13	906,745,103.24	828,209,348.42	165,680,958.99		13,733,490.71	154,480,515.67

20、商誉

项目	期初余额	本期增加	本期减少	汇率变动及其他	期末余额
GEA	18,938,463,729.43			1,743,253,534.79	20,681,717,264.22
Candy	1,877,121,985.56			52,831,999.59	1,929,953,985.15
其他	1,011,517,345.77	13,817,128.58		6,589,920.15	1,031,924,394.50
合计	21,827,103,060.76	13,817,128.58		1,802,675,454.53	23,643,595,643.87

在进行商誉减值测试时，本公司将相关资产组或资产组组合(含商誉)的账面价值与其可收回金额进行比较，如果可收回金额低于账面价值，相关差额计入当期损益。

包含商誉的资产组的可收回金额是依据管理层批准的预算(预算期为 5 到 15 年期不等)，采用预计未来现金流量折现方法计算。超过预算期的未来现金流量采用估计的永续年增长率作出推算。管理层所采用的永续年增长率(主要为 2%)与行业预测数据一致，不超过各产品的长期平均增长率。管理层根据历史经验及对市场发展的预测确定复合收入增长率(主要为 2.29%-6.68%)及税息折旧及摊销前利润盈利率(主要为 4.29%-12.43%)，并采用能够反映相关资产组的特定风险的税前利率为折现率(主要为 10.2%-16.25%)。管理层根据该等假设分析各资产组的可收回金额，认为商誉无需计提减值准备。

21、长期待摊费用

项目	期初余额	本期增加	本期摊销	其他减少	汇率变动及其他	期末余额
装修费	341,401,034.69	451,003,919.97	334,678,428.86		79,964.56	457,806,490.36
租赁厂房改造支出	154,175,600.78	17,739,906.50	28,204,841.03		2,747,442.97	146,458,109.22
其他	93,566,442.42	111,560,990.57	48,454,979.49		-1,053,878.88	155,618,574.62
合计	589,143,077.89	580,304,817.04	411,338,249.38		1,773,528.65	759,883,174.20

22、递延所得税资产/递延所得税负债

(1) 未经抵销的递延所得税资产

项目	期末余额	期初余额
资产减值准备	484,686,533.08	354,806,051.43
负债	1,524,046,160.33	1,405,119,092.59
合并抵销内部未实现利润	848,773,608.23	619,291,715.60
未弥补亏损	217,344,490.61	817,306,157.01
研发支出	615,110,766.72	56,914,918.90
其他	347,135,709.18	393,477,903.16

合计	4,037,097,268.15	3,646,915,838.69
----	------------------	------------------

(2) 未经抵销的递延所得税负债

项目	期末余额	期初余额
资产摊销	3,006,598,088.30	2,318,829,386.48
重新计量丧失控制权日剩余股权的公允价值	878,623,804.46	878,623,804.46
其他权益工具投资公允价值变动	293,662,487.81	292,476,080.49
其他	494,850,409.06	421,341,222.80
合计	4,673,734,789.63	3,911,270,494.23

(3) 本期期末抵销的递延所得税资产和递延所得税负债金额为：2,314,874,230.44 元（期初金额 1,789,467,320.40 元）。

其他说明：

适用 不适用

23、其他非流动资产

项目	期末余额	期初余额
预付设备土地款	1,671,590,606.02	1,859,693,694.07
其他	209,146,285.61	304,690,319.07
合计	1,880,736,891.63	2,164,384,013.14

24、短期借款

适用 不适用

单位：元 币种：人民币

项目	期末余额	期初余额
质押借款	70,878,338.07	255,103,925.36
保证借款	84,506,733.93	304,896,830.40
信用借款	9,479,489,787.33	10,661,927,352.96
短期借款应付利息	8,499,873.13	4,284,025.67
合计	9,643,374,732.46	11,226,212,134.39

25、交易性金融负债

项目	期末余额	期初余额
远期外汇合约		6,294,014.40
合计		6,294,014.40

26、衍生金融负债

适用 不适用

单位：元 币种：人民币

项目	期末余额	期初余额
远期外汇合约	92,580,419.48	60,527,532.76
远期商品合约	12,013,621.18	
利率互换协议		19,684,900.48
合计	104,594,040.66	80,212,433.24

27、应付票据

√适用 □不适用

单位：元 币种：人民币

种类	期末余额	期初余额
商业承兑汇票	2,212,721,304.36	3,022,602,833.31
银行承兑汇票	22,878,224,116.92	22,000,635,573.41
合计	25,090,945,421.28	25,023,238,406.72

28、应付账款

√适用 □不适用

单位：元 币种：人民币

项目	期末余额	期初余额
应付账款	41,883,694,299.24	42,363,218,840.33
合计	41,883,694,299.24	42,363,218,840.33

期末账面余额主要为未支付的材料款和劳务款。

29、合同负债

√适用 □不适用

单位：元 币种：人民币

项目	期末余额	期初余额
合同负债	9,329,554,748.34	10,027,091,593.60
合计	9,329,554,748.34	10,027,091,593.60

期末账面余额主要为已收取尚未履行合同义务的预收货款。

30、应付职工薪酬

(1). 应付职工薪酬列示

√适用 □不适用

单位：元 币种：人民币

项目	期初余额	本期增加	本期减少	期末余额
一、短期薪酬	3,988,907,110.68	25,946,782,966.68	26,119,959,546.22	3,815,730,531.14
二、离职后福利-设定提存计划	19,100,855.17	1,370,126,936.35	1,323,781,624.17	65,446,167.35
三、辞退福利	9,818,188.41	67,018,092.95	41,669,406.96	35,166,874.40
四、一年内到期的其他福利	101,599,133.34	58,929,753.80	26,407,705.66	134,121,181.48
合计	4,119,425,287.60	27,442,857,749.78	27,511,818,283.01	4,050,464,754.37

(2). 短期薪酬列示

√适用 □不适用

单位：元 币种：人民币

项目	期初余额	本期增加	本期减少	期末余额
一、工资、奖金、津贴和补贴	2,848,692,628.83	19,241,002,573.90	19,430,129,697.82	2,659,565,504.91
二、职工福利费	321,996,794.22	972,603,845.99	961,551,256.01	333,049,384.20
三、社会保险费	171,645,833.66	1,746,401,940.66	1,693,687,072.96	224,360,701.36
四、住房公积金	11,137,621.51	507,873,900.28	513,974,914.65	5,036,607.14
五、工会经费和职工教育经费	3,790,540.75	121,507,187.96	116,272,286.45	9,025,442.26
六、短期带薪缺勤	268,213,164.85	491,622,903.29	499,213,550.01	260,622,518.13
七、其他	363,430,526.86	2,865,770,614.60	2,905,130,768.32	324,070,373.14
合计	3,988,907,110.68	25,946,782,966.68	26,119,959,546.22	3,815,730,531.14

(3). 设定提存计划列示

√适用 □不适用

单位：元 币种：人民币

项目	期初余额	本期增加	本期减少	期末余额
1、基本养老保险	18,396,477.11	1,280,918,422.91	1,235,152,520.94	64,162,379.08
2、失业保险费	132,417.35	35,062,369.94	34,847,957.35	346,829.94
3、企业年金缴费	571,960.71	54,146,143.50	53,781,145.88	936,958.33
合计	19,100,855.17	1,370,126,936.35	1,323,781,624.17	65,446,167.35

(4). 辞退福利列示

项目	期末余额	期初余额
辞退补偿金	35,166,874.40	9,818,188.41
合计	35,166,874.40	9,818,188.41

31、应交税费

√适用 □不适用

单位：元 币种：人民币

项目	期末余额	期初余额
增值税	860,587,585.73	961,934,808.61
企业所得税	1,702,692,154.06	1,308,563,619.70
个人所得税	100,168,757.87	94,885,149.39
城市维护建设税	28,202,062.65	40,423,487.04
教育费附加	14,512,234.06	16,193,890.94
废弃电器电子产品处理基金	97,068,373.00	95,522,090.50
其他税费	69,615,659.80	90,299,610.19
合计	2,872,846,827.17	2,607,822,656.37

32、其他应付款

√适用 □不适用

单位：元 币种：人民币

项目	期末余额	期初余额
应付股利	1,246,573.35	10,639,313.22
其他应付款	17,510,525,089.35	17,559,700,612.54
合计	17,511,771,662.70	17,570,339,925.76

(1) 应付股利

单位名称	期末余额	期初余额
其他社会股股东等	1,246,573.35	10,639,313.22
合计	1,246,573.35	10,639,313.22

(2) 其他应付款

项目	期末余额	期初余额
其他应付款	17,510,525,089.35	17,559,700,612.54
合计	17,510,525,089.35	17,559,700,612.54

期末账面余额主要包含已发生尚未支付的费用。

33、1 年内到期的非流动负债

√适用 □不适用

单位：元 币种：人民币

项目	期末余额	期初余额
1 年内到期的长期借款	2,854,446,929.32	6,745,950,334.20
1 年内到期的租赁负债	903,249,632.59	687,991,183.42
一年内到期的预计负债	2,537,054,105.17	2,190,397,652.84
合计	6,294,750,667.08	9,624,339,170.46

34、其他流动负债

√适用 □不适用

单位：元 币种：人民币

项目	期末余额	期初余额
应付退货款	624,887,787.38	655,801,519.33
待转销项税额	1,198,555,405.78	1,568,670,492.94
其他	26,982,922.63	14,295,539.13
合计	1,850,426,115.79	2,238,767,551.40

35、长期借款

√适用 □不适用

单位：元 币种：人民币

项目	期末余额	期初余额
信用借款	13,567,316,873.43	3,038,573,824.53
保证借款	23,550,000.00	
合计	13,590,866,873.43	3,038,573,824.53

本公司长期借款利率区间为：1.19%-5.31%

36、应付债券

2017 年 11 月，本公司的全资子公司 Harvest International Company 发行 80 亿港币的可交换公司债券，期限为 5 年，票面利率为零，投资者收益率为 1%。2020 年 9 月，公司审议通过将

该笔可交换债券转换为可转换债券的方案，原可交换债券标的股份由海尔电器股票变更为海尔智家将新发行的 H 股股票（简称 EB 转 CB 方案）。2020 年 12 月 23 日，海尔智家 H 股上市交易，EB 转 CB 方案生效，原可交换债券未偿还本金金额 79.93 亿港元，债券到期日、票面利率、投资者收益率维持不变，可转换债券初始确认时负债部分和权益部分：

项目	2020 年 12 月 23 日可转换公司债券
初始确认：	9,105,660,619.93
其中：	
可转换债券的权益部分	2,364,195,333.79
可转换债券的负债部分	6,741,465,286.14

公司债券的负债部分本期变动：

项目	期初余额	本期增加	本期应计债券利息	减：本期已付债券利息	本期赎回	本期转股	汇率影响	期末余额
可转换公司债券（CB）	334,730,048.82		5,847,637.75		4,848,724.30	361,395,824.17	25,666,861.90	
合计	334,730,048.82		5,847,637.75		4,848,724.30	361,395,824.17	25,666,861.90	

37、租赁负债

项目	期末余额	期初余额
租赁负债	3,727,727,303.21	2,648,886,164.89
减：一年内到期的租赁负债	903,249,632.60	687,991,183.42
合计	2,824,477,670.61	1,960,894,981.47

38、长期应付款

项目	期末余额	期初余额
国开发展基金投资款	36,500,000.00	36,500,000.00
其他	7,740,087.94	63,102,707.76
减：一年内到期的长期应付款		
合计	44,240,087.94	99,602,707.76

根据本公司及本公司子公司青岛海尔空调器有限总公司、青岛海尔（胶州）空调器有限公司与国开发展基金有限公司于 2015 年和 2016 年签署的《国开发展基金投资合同》，国开发展基金有限公司对青岛海尔（胶州）空调器有限公司投资 7,300 万元，国开发展基金有限公司对以上投

资以分红或通过回购溢价方式每年获得 1.2% 的收益。截至期末，本公司的子公司已回购了 3,650 万元。

39、长期应付职工薪酬

√适用 □不适用

(1). 长期应付职工薪酬表

√适用 □不适用

单位：元 币种：人民币

项目	期末余额	期初余额
一、离职后福利-设定受益计划净负债	417,072,669.76	517,077,143.43
二、辞退福利	386,522,704.17	453,425,129.57
三、工伤补偿准备金	206,951,828.41	202,649,488.64
合计	1,010,547,202.34	1,173,151,761.64

(2) 设定受益计划

本公司部分子公司为符合条件的员工运作多个设定受益计划，在这些计划下，员工有权享受设定受益计划约定的退休福利。

这些计划受利率风险，受益人预期寿命变动风险等风险的影响。

这些计划资产的最近精算估值和设定受益义务的现值使用预期累计福利单位法确定。

①子公司海尔亚洲株式会社设定受益计划

设定受益计划所使用的精算假设

项目	比率
折现率	0.50%
预期收益率	2.00%

设定受益义务现值

项目	金额
一、期初余额	279,152,422.12
二、计入当期损益的设定受益成本	8,755,696.92
1.当期服务成本	7,455,244.10
2.过去服务成本	
3.结算利得（损失以“-”表示）	
4.利息费用	1,300,452.82
三、计入其他综合收益的设定受益成本	-2,115,953.62
1.精算损失（利得以“-”表示）	-2,115,953.62

四、其他变动	-32,490,184.11
1. 结算时支付的对价	
2. 已支付的福利	-16,945,470.21
3. 汇兑差额	-15,544,713.90
五、期末余额	253,301,981.31

计划资产公允价值

项目	金额
一、期初余额	337,081,685.24
二、计入当期损益的设定受益成本	6,137,579.93
1. 利息收益	6,137,579.93
三、计入其他综合收益的设定受益成本	-23,745,622.09
1. 计划资产回报（计入利息净额的除外）	-23,745,622.09
2. 资产上限影响的变动（计入利息净额的除外）	
四、其他变动	-25,728,500.35
1. 雇主缴存	2,351,112.64
2. 已支付的福利	-9,140,773.62
3. 汇兑差额	-18,938,839.37
五、期末余额	293,745,142.73

计划资产无本公司普通股、债券，也无由本公司占用的房地产。

设定受益计划净负债（净资产）

项目	金额
一、期初余额	-57,929,263.12
二、计入当期损益的设定受益成本	2,618,116.99
三、计入其他综合收益的设定受益成本	21,629,668.47
四、其他变动	-6,761,683.76
五、期末余额	-40,443,161.42

资产负债表日的设定受益义务的平均期间为 11.73 年。

②子公司 Roper Corporation 设定受益计划

子公司 Roper Corporation 为符合条件的员工实施退休后医疗福利的设定受益计划。

设定受益计划所使用的精算假设

项目	比率
----	----

折现率	5.59%
-----	-------

设定受益义务现值

项目	金额
一、期初余额	128,979,684.17
二、非同一控制下企业合并	
三、计入当期损益的设定受益成本	11,160,460.51
1.当期服务成本	7,310,935.93
2.过去服务成本	
3.结算利得（损失以“-”表示）	
4.利息费用	3,849,524.58
四、计入其他综合收益的设定受益成本	-29,716,130.82
1.精算损失（利得以“-”表示）	-29,716,130.82
五、其他变动	13,353,406.38
1.结算时支付的对价	
2.已支付的福利	-7,637,603.12
3.计划修订	9,659,287.75
4.汇兑差额	11,331,721.75
六、期末余额	123,777,420.24

设定受益计划净负债（净资产）

项目	金额
一、期初余额	128,979,684.17
二、非同一控制下企业合并	
三、计入当期损益的设定受益成本	11,160,460.51
四、计入其他综合收益的设定受益成本	-29,716,130.82
五、其他变动	13,353,406.38
六、期末余额	123,777,420.24

资产负债表日的该设定受益义务的平均期间为 11.22 年。

③子公司 Haier U.S. Appliance Solutions, Inc. 设定受益计划

子公司 Haier U.S. Appliance Solutions, Inc. 为符合条件的员工实施退休后医疗福利的设定受益计划。

设定受益计划所使用的精算假设

项目	比率
折现率	5.51%

设定受益义务现值

项目	金额
一、期初余额	221,602,455.52
二、非同一控制下企业合并	
三、计入当期损益的设定受益成本	5,965,648.96
1.当期服务成本	
2.过去服务成本	
3.结算利得（损失以“-”表示）	
4.利息费用	5,965,648.96
四、计入其他综合收益的设定受益成本	-24,365,460.38
1.精算损失（利得以“-”表示）	-24,365,460.38
五、其他变动	-8,098,449.97
1.结算时支付的对价	
2.已支付的福利	-26,970,932.93
3.汇兑差额	18,872,482.96
六、期末余额	195,104,194.13

设定受益计划净负债（净资产）

项目	金额
一、期初余额	221,602,455.52
二、非同一控制下企业合并	
三、计入当期损益的设定受益成本	5,965,648.96
四、计入其他综合收益的设定受益成本	-24,365,460.38
五、其他变动	-8,098,449.97
六、期末余额	195,104,194.13

④子公司 Haier U.S. Appliance Solutions, Inc. 设定受益计划

子公司 Haier U.S. Appliance Solutions, Inc. 为符合条件的员工实施退休养老金的设定受益计划。

设定受益计划所使用的精算假设

项目	比率
折现率	5.51%

设定受益义务现值

项目	金额
一、期初余额	166,510,439.87
二、非同一控制下企业合并	
三、计入当期损益的设定受益成本	4,081,765.48
1.当期服务成本	
2.过去服务成本	
3.结算利得（损失以“-”表示）	
4.利息费用	4,081,765.48
四、计入其他综合收益的设定受益成本	-23,095,869.18
1.精算损失（利得以“-”表示）	-23,095,869.18
五、其他变动	-20,629,461.15
1.结算时支付的对价	
2.已支付的福利	-34,139,499.45
3.汇兑差额	13,510,038.30
六、期末余额	126,866,875.02

计划资产公允价值

项目	金额
一、期初余额	126,020,077.85
二、计入当期损益的设定受益成本	
1、利息收益	
三、计入其他综合收益的设定受益成本	-10,974,063.63
1.计划资产回报（计入利息净额的除外）	-10,974,063.63
2.资产上限影响的变动（计入利息净额的除外）	
四、其他变动	-23,006,241.35
1.雇主缴存	2,502,057.77
2.已支付的福利	-35,597,949.95
3.汇兑差额	10,089,650.83
五、期末余额	92,039,772.87

设定受益计划净负债（净资产）

项目	金额
一、期初余额	40,490,362.02
二、非同一控制下企业合并	

三、计入当期损益的设定受益成本	4,081,765.48
四、计入其他综合收益的设定受益成本	-12,121,805.55
五、其他变动	2,376,780.20
六、期末余额	34,827,102.15

(3) 工伤补偿准备金

子公司 Haier U.S. Appliance Solutions, Inc. 对自 1991 年 1 月 1 日起因生产事故造成的伤残人员计提工伤索赔准备金，用来支付事故中受伤员工的索赔支出。该准备金应计金额由 Beecher Carlson Insurance Services, LLC 采用精算的方式编制。精算中使用的折现率为 3.72%。

项目	金额
一、期初余额	202,649,488.64
二、非同一控制下企业合并	
三、计入当期损益的补偿支出	96,295,893.87
四、本期实际支付的补偿金额	-64,397,610.92
五、其他变动	-27,595,943.18
六、期末余额	206,951,828.41

设定受益计划余额分类

项目	期末余额	期初余额
短期薪酬	36,444,790.69	32,502,729.33
长期薪酬	417,072,669.76	517,077,143.43
合计	453,517,460.45	549,579,872.76

40、预计负债

√适用 □不适用

单位：元 币种：人民币

项目	期初余额	期末余额
未决诉讼	29,259,869.48	18,469,174.18
其他	252,996,489.56	262,077,808.56
预计三包安装费	1,666,309,118.07	1,330,482,237.43
合计	1,948,565,477.11	1,611,029,220.17

预计三包安装费相关重要假设、估计：公司根据过往三包、安装费用实际支出及销售数据合理预计三包、安装费率，结合公司三包、安装政策规定及已实现销售数据预计未来很可能发生的三包、安装费用。

41、递延收益

√适用 □不适用

单位：元 币种：人民币

项目	期初余额	本期增加	本期减少	期末余额
政府补助	852,794,567.20	262,630,986.65	166,490,419.80	948,935,134.05
合计	852,794,567.20	262,630,986.65	166,490,419.80	948,935,134.05

42、股本

股份类别	期初余额	本期增加	本期减少	期末余额
一、有限售条件股份				
1、国家持股				
2、境内非国有法人持股				
3、境内自然人持股				
4、境外非国有法人持股				
二、无限售条件股份	9,398,704,530	62,864,163	14,970,200	9,446,598,493
1.人民币普通股	6,308,552,654			6,308,552,654
2.境内上市的外资股				
3.境外上市的外资股	3,090,151,876	62,864,163	14,970,200	3,138,045,839
4.其他				
三、股份总数	9,398,704,530	62,864,163	14,970,200	9,446,598,493

43、其他权益工具

项目	期初余额	本期增加	本期减少	期末余额
可转换债券权益部分	118,017,507.59		118,017,507.59	
合计	118,017,507.59		118,017,507.59	

44、资本公积

√适用 □不适用

单位：元 币种：人民币

项目	期初余额	本期增加	本期减少	期末余额
资本溢价（股本溢价）	21,590,525,556.91	1,445,824,970.89	786,112,567.91	22,250,237,959.89
其他资本公积	1,074,849,182.55	912,283,606.31	385,333,423.99	1,601,799,364.87
合计	22,665,374,739.46	2,358,108,577.20	1,171,445,991.90	23,852,037,324.76

股本溢价变动的主要原因：本期非公开发行 H 股股份，增加股本溢价 898,627,404.94 元；本期 CB 转股，增加股本溢价 457,962,768.76 元；本期注销库存股，减少股本溢价 315,351,869.05 元；本期发生同一控制合并，减少股本溢价 304,818,769.28 元。

其他资本公积变动的主要原因：本期股份支付摊销计入其他资本公积 912,283,606.31 元；本期持股计划行权，减少其他资本公积 218,448,143.60 元。

45、其他综合收益

项目	期初余额	本期发生金额					期末余额
		本期所得税前发生额	扣除所得税影响	税后归属于母公司	税后归属于少数股东	其他	
a	-341,470,688.45	99,921,599.99	-	99,921,599.99	-0.00		-241,549,088.46
b	1,618,386.47	816,720.90	9,010,066.04	2,308,423.98	7,518,362.96		3,926,810.45
c	-1,916,614,455.79	3,158,845,054.75		3,168,394,472.68	-9,549,417.93		1,251,780,016.89
d	1,005,776,349.60	-150,689,650.82	13,862,982.16	-136,488,922.01	-337,746.65	336,152.58	869,623,580.17
e	73,838,708.25	38,812,373.94	-5,738,054.65	33,063,471.15	10,848.14		106,902,179.40
合计	-1,176,851,699.92	3,147,706,098.76	17,134,993.55	3,167,199,045.79	-2,357,953.48	336,152.58	1,990,683,498.45

项目注释：

(1) a、b、c 项为将重分类进损益的其他综合收益，明细如下：

a 项为权益法下可转损益的其他综合收益。

b 项为现金流量套期储备（现金流量套期损益的有效部分）。

c 项为外币财务报表折算差额。

(2) d、e 项为不能重分类进损益的其他综合收益，明细如下：

d 项为其他权益工具投资公允价值变动。

e 项为重新计量设定受益计划净负债或净资产所产生的变动。

46、盈余公积

√适用 □不适用

单位：元 币种：人民币

项目	期初余额	本期增加	本期减少	期末余额
法定盈余公积	3,390,959,108.25	575,574,713.40		3,966,533,821.65
任意盈余公积	26,042,290.48			26,042,290.48
储备基金	11,322,880.64			11,322,880.64
企业发展基金	10,291,630.47			10,291,630.47
合计	3,438,615,909.84	575,574,713.40		4,014,190,623.24

根据《中华人民共和国公司法》和公司章程，公司按照净利润10%提取法定盈余公积。

47、未分配利润

√适用 □不适用

项目	金额
上年年末未分配利润	47,907,134,328.80
会计政策变更	
同一控制合并	58,136,031.99
本年期初未分配利润	47,965,270,360.79
加：归属于母公司所有者的净利润	14,710,923,491.99

其他转入	172,960,573.19
执行企业会计准则调整数	
本年可供分配利润	62,849,154,425.97
减：提取法定盈余公积	575,574,713.40
提取职工奖励及福利基金	
应付普通股股利	4,296,634,791.21
期末未分配利润	57,976,944,921.36

48、营业收入和营业成本

(1) 营业收入

项目	本期发生额	上期发生额
主营业务	242,431,313,231.23	226,120,377,524.14
其他业务	1,082,250,439.50	985,440,117.55
合计	243,513,563,670.73	227,105,817,641.69

(2) 按产品类别列示主营业务收入和主营业务成本

类别	本期发生额		上期发生额	
	主营业务收入	主营业务成本	主营业务收入	主营业务成本
空调	40,059,458,698.75	28,599,397,831.67	37,531,431,456.40	27,048,946,901.15
电冰箱	77,637,761,907.85	52,883,745,098.80	71,569,789,213.81	48,835,867,469.21
厨电	38,740,706,547.12	26,213,735,106.82	35,244,040,315.09	23,735,209,066.45
水家电	13,786,852,209.99	7,443,373,512.28	12,470,593,776.21	6,760,377,744.75
洗衣机	57,721,991,613.33	38,583,555,563.97	54,758,839,273.57	36,334,162,716.43
装备部品及渠道综合服务	14,484,542,254.19	13,065,622,141.68	14,545,683,489.06	12,989,119,690.80
合计	242,431,313,231.23	166,789,429,255.22	226,120,377,524.14	155,703,683,588.79

49、税金及附加

√适用 □不适用

单位：元 币种：人民币

项目	本期发生额	上期发生额
城市维护建设税	290,126,011.45	302,871,487.15
教育费附加	190,906,821.86	217,297,845.37
房产税	61,713,388.92	58,844,071.60
土地使用税	21,637,047.83	16,126,888.33
印花税	206,692,727.74	176,355,444.58
其他	42,213,230.03	37,116,582.03
合计	813,289,227.83	808,612,319.06

50、销售费用

√适用 □不适用

单位：元 币种：人民币

项目	本期发生额	上期发生额
销售费用	38,597,810,391.10	36,584,438,840.05
合计	38,597,810,391.10	36,584,438,840.05

本公司销售费用主要为薪酬费用、物流仓储费、广告促销费、售后费用等。

51、管理费用

√适用 □不适用

单位：元 币种：人民币

项目	本期发生额	上期发生额
管理费用	10,837,316,878.50	10,471,531,966.20
合计	10,837,316,878.50	10,471,531,966.20

本公司管理费用主要为薪酬费用、行政办公费、资产折旧摊销费等。

52、研发费用

√适用 □不适用

单位：元 币种：人民币

项目	本期发生额	上期发生额
研发费用	9,499,191,097.85	8,363,868,872.76
合计	9,499,191,097.85	8,363,868,872.76

本公司研发费用主要为薪酬费用、研发设备类支出、设计开发费等。

53、财务费用

项目	本期发生额	上期发生额
利息费用	984,142,709.25	712,462,772.83
减：利息收入	855,178,860.53	566,432,900.38
减：现金折扣	142,905,868.01	163,118,260.27
汇兑损益（收益以“-”填列）	-371,894,224.02	577,463,512.90
其他	140,206,872.26	124,346,494.67
合计	-245,629,371.05	684,721,619.75

本期租赁负债的利息支出 96,997,943.85 元（同期金额 113,104,014.07 元）。

54、其他收益

√适用 □不适用

单位：元 币种：人民币

项目	本期发生额	上期发生额
与收益相关的政府补助	966,389,191.58	875,988,212.18
与资产相关的政府补助	103,374,416.98	82,525,988.76
合计	1,069,763,608.56	958,514,200.94

55、投资收益（损失以“-”号填列）

项目	本期发生额	上期发生额
权益法核算的长期股权投资收益	1,582,178,829.86	1,887,911,034.17
处置长期股权投资产生的投资收益	27,123,485.74	5,189,653.78
其他权益工具投资在持有期间的投资收益	31,607,357.22	58,638,795.05
理财产品收益	92,625,406.55	60,011,933.94
处置以公允价值计量且其变动计入当期损益的金融资产取得的投资收益	99,121,873.23	393,124,704.67
合计	1,832,656,952.60	2,404,876,121.61

56、公允价值变动收益（损失以“-”号填列）

项目	本期发生额	上期发生额
远期外汇合约公允价值变动	-134,151,416.10	53,963,469.20
股权投资公允价值变动	59,522,888.36	46,729,587.36
投资基金公允价值变动	-37,211,579.82	18,097,485.77
其他	-10,602,826.09	487,081.52
合计	-122,442,933.65	119,277,623.85

57、信用减值损失

√适用 □不适用

单位：元 币种：人民币

项目	本期发生额	上期发生额
应收票据坏账损失	1,901,562.15	-55,738,551.40
应收账款坏账损失	-420,692,343.10	-362,209,683.09
其他应收款坏账损失	-12,586,699.87	-102,351,680.93
合计	-431,377,480.82	-520,299,915.42

58、资产减值损失（损失以“-”号填列）

项目	本期发生额	上期发生额
存货跌价损失	-1,144,921,827.01	-1,057,658,740.03
其他流动资产减值损失	-280,818,239.06	-325,647,466.98
固定资产减值损失	-3,191,271.04	-4,624,930.91
在建工程减值损失	-107,523.90	-372,747.55
无形资产减值损失		-29,631,196.82
长期股权投资减值损失	-845,634.54	-818,536.53
合同资产减值损失	-69,975,265.71	
合计	-1,499,859,761.26	-1,418,753,618.82

59、资产处置收益

√适用 □不适用

单位：元 币种：人民币

项目	本期发生额	上期发生额
非流动资产处置利得	257,217,030.01	127,741,157.10
非流动资产处置损失	-50,474,214.22	-16,757,437.06
合计	206,742,815.79	110,983,720.04

60、营业外收入

项目	本期发生额	上期发生额
非流动资产处置利得	2,647,656.16	1,546,396.81
质量索赔和罚款	46,841,255.42	37,390,034.91
其他	87,038,358.38	160,131,926.76
合计	136,527,269.96	199,068,358.48

61、营业外支出

项目	本期发生额	上期发生额
非流动资产处置损失	27,077,182.74	22,285,702.85
其他	163,629,787.05	136,964,575.40
合计	190,706,969.79	159,250,278.25

62、所得税费用

(1) 所得税费用表

项目	本期发生额	上期发生额
当期所得税费用	2,751,728,843.58	2,507,855,951.35
递延所得税费用	305,811,089.58	197,397,904.54
合计	3,057,539,933.16	2,705,253,855.89

(2) 当期会计利润与所得税费用调整过程

项目	金额
会计利润总额	17,789,721,551.69
按法定税率计算的所得税	4,447,430,387.92
子公司适用不同税率的影响	-832,397,707.79
调整以前期间所得税的影响	-215,282,210.40
非应税收益的影响	-493,234,020.50
不可抵扣的成本、费用和损失的影响	199,136,849.33
未确认递延税项的可抵扣暂时性差异或可抵扣亏损的影响	

	226,227,840.39
其他	-274,341,205.79
所得税费用合计	3,057,539,933.16

63、其他综合收益

适用 不适用

详见附注七、45。

64、收到的其他与经营活动有关的现金

适用 不适用

单位：元 币种：人民币

项目	本期发生额
保证金及押金	146,194,549.40
政府补助	856,331,974.78
除政府补助外营业外收入	49,872,811.00
利息收入	554,921,958.03
其他	62,395,840.69
合计	1,669,717,133.90

65、支付的其他与经营活动有关的现金

适用 不适用

单位：元 币种：人民币

项目	本期发生额
销售费用支付的现金	17,494,555,343.05
管理及研发费用支付的现金	6,533,466,704.27
财务费用支付的现金	133,646,664.77
营业外支出	21,293,448.35
其他	71,195,948.75
合计	24,254,158,109.19

66、支付的其他与投资活动有关的现金

适用 不适用

单位：元 币种：人民币

项目	本期发生额
处置子公司	218,440,847.94
合计	218,440,847.94

67、收到的其他与筹资活动有关的现金

适用 不适用

单位：元 币种：人民币

项目	本期发生额
其他	1,000,000.00

合计	1,000,000.00
----	--------------

68、支付的其他与筹资活动有关的现金

√适用 □不适用

单位：元 币种：人民币

项目	本期发生额
回购股票	2,012,393,016.13
租赁支付现金	956,996,323.37
同一控制企业合并取得子公司支付的现金	312,957,760.00
购买子公司少数股权	56,960,660.00
其他	8,494,694.74
合计	3,347,802,454.24

69、净利润调节为经营活动现金流量的信息

净利润调节为经营活动现金流量	本期发生额	上期发生额
1、净利润	14,732,181,618.53	13,232,259,371.01
加：资产减值准备	1,931,237,242.08	1,939,053,534.24
固定资产折旧	4,560,067,791.53	3,899,373,994.04
无形资产摊销	1,074,941,740.28	905,996,786.57
长期待摊费用摊销	411,338,249.38	257,802,793.09
处置固定资产、无形资产和其他长期资产损失 (收益以“-”号填列)	-182,313,289.21	-90,244,414.00
公允价值变动损益 (收益以“-”号填列)	122,442,933.65	-119,277,623.85
财务费用 (收益以“-”号填列)	612,248,485.23	1,289,922,731.05
投资损失 (收益以“-”号填列)	-1,832,656,952.60	-2,404,876,121.61
递延所得税资产减少 (增加以“-”号填列)	-452,670,928.44	115,139,652.25
递延所得税负债增加 (减少以“-”号填列)	758,482,018.03	82,258,252.29
存货的减少 (增加以“-”号填列)	-2,773,685,039.99	-11,480,423,018.54
经营性应收项目的减少 (增加以“-”号填列)	1,781,282,453.76	5,372,841,776.18
经营性应付项目的增加 (减少以“-”号填列)	-1,597,814,712.03	9,875,284,130.88
其他	1,008,424,173.16	360,268,847.35
经营活动产生的现金流量净额	20,153,505,783.35	23,235,380,690.95
2、不涉及现金收支的重大投资和筹资活动：		
债务转为资本	361,395,824.17	6,368,251,389.85
一年内到期的可转换公司债券		
融资租入固定资产		
3、现金及现金等价物净变动情况：		
现金的期末余额	53,368,813,384.61	45,197,664,411.15

减：现金的期初余额	45,197,664,411.15	45,790,589,785.11
加：现金等价物的期末余额		
减：现金等价物的期初余额		
现金及现金等价物净增加额	8,171,148,973.46	-592,925,373.96

70、 现金和现金等价物

项目	期末余额	期初余额
一、现金	53,368,813,384.61	45,197,664,411.15
其中：库存现金	5,312,391.11	3,085,964.28
可随时用于支付的银行存款	52,955,417,379.16	45,010,311,638.51
可随时用于支付的其他货币资金	408,083,614.34	184,266,808.36
二、现金等价物		
其中：三个月内到期的债券投资		
三、期末现金及现金等价物余额	53,368,813,384.61	45,197,664,411.15

71、 外币货币性项目

项目	期末余额			期初余额		
	外币余额	折算汇率	人民币余额	外币余额	折算汇率	人民币余额
货币资金						
美元	1,290,843,958.56	6.9646	8,990,211,833.81	850,630,647.69	6.3757	5,423,365,820.48
欧元	47,915,506.82	7.4229	355,672,015.56	149,225,110.60	7.2197	1,077,360,530.99
日元	2,642,036,348.79	0.052358	138,331,739.15	10,520,503,841.74	0.055415	582,993,720.39
港币	647,479,463.24	0.8933	578,393,404.51	483,444,582.35	0.8176	395,264,290.53
其他			2,630,279,781.27			2,955,290,563.22
小计			12,692,888,774.30			10,434,274,925.61
应收款项						
美元	770,735,456.70	6.9649	5,368,095,382.34	721,343,093.77	6.3757	4,599,067,162.94
欧元	480,679,854.02	7.4229	3,568,038,488.40	413,528,990.85	7.2197	2,985,555,255.25
日元	4,448,523,930.25	0.052358	232,915,815.94	4,064,574,659.93	0.055415	225,238,404.78
其他			3,648,407,445.01			3,668,237,038.46
小计			12,817,457,131.69			11,478,097,861.43
短期借款						
美元	337,460,553.02	6.9646	2,350,277,767.57	347,844,969.69	6.3757	2,217,755,173.25
欧元	551,092,544.77	7.4229	4,090,704,850.58	883,863,602.21	7.2197	6,381,230,048.85
日元		0.052358		623,360,869.80	0.055415	34,543,542.60
港币	2,600,000,000.00	0.8933	2,322,580,000.00	2,600,000,000.00	0.8176	2,125,760,000.00

其他			518,039,984.83			328,850,057.11
小计			9,281,602,602.98			11,088,138,821.81
应付款项						
美元	1,941,535,383.62	6.9646	13,522,017,332.77	2,033,952,669.54	6.3757	12,967,872,035.21
欧元	626,564,863.63	7.4229	4,650,928,326.21	640,851,532.98	7.2197	4,626,755,812.65
日元	7,649,104,013.60	0.052358	400,491,787.94	8,161,874,338.90	0.055415	452,290,266.49
新西兰元	150,709,317.71	4.4162	665,562,488.87	151,371,298.46	4.3553	659,267,416.20
其他			3,276,292,812.40			3,268,885,987.84
小计			22,515,292,748.19			21,975,071,518.39
一年内到期的非流动负债						
美元	501,395,115.52	6.9646	3,492,016,421.53	757,148,488.12	6.3757	4,827,351,615.72
欧元	82,207,419.42	7.4229	610,217,453.64	214,053,730.55	7.2197	1,545,403,718.47
日元	2,057,044,588.88	0.052358	107,702,740.58	3,705,244,389.61	0.055415	205,326,117.85
卢布	471,424,350.04	0.0942	44,408,173.77	651,073,870.06	0.0855	55,666,815.89
其他			86,526,344.63			1,589,397,292.33
小计			4,340,871,134.16			8,223,145,560.26
长期借款						
美元	742,230,000.00	6.9646	5,169,335,058.00	403,838,717.50	6.3757	2,574,754,511.17
欧元	698,254,017.68	7.4229	5,183,069,747.86	37,498,911.17	7.2197	270,730,888.98
卢布	250,000,000.00	0.0942	23,550,000.00	186,061,000.00	0.0855	15,908,215.50
日元		0.052358		3,197,333,012.36	0.055415	177,180,208.88
其他			1,014,924,067.59			
小计			11,390,878,873.45			3,038,573,824.53

八、合并范围的变更

1、非同一控制下企业合并

√适用 □不适用

(1). 本期发生的非同一控制下企业合并

√适用 □不适用

单位：元 币种：美元

被购买方名称	股权取得时点	股权取得成本	股权取得比例 (%)	股权取得方式	购买日	购买日的确定依据	购买日至期末被购买方的收入	购买日至期末被购买方的净利润
Midwest Sales & Service Inc.	2022年7月	5,949,248.00	100	资产收购	2022年7月	资产交割	26,121,516.00	-191,464.04

(2). 合并成本及商誉

项目	Midwest Sales & Service Inc.
-----现金	5,949,248.00
-----或有对价	
合并成本合计	5,949,248.00
减：取得的可辨认 净资产公允价值份额	3,965,339.58
商誉的金额	1,983,908.42

(3). 被购买方于购买日可辨认资产、负债

项目	Midwest Sales & Service Inc.	
	公允价值	账面价值
应收款项	2,706,845.21	2,706,845.21
预付账款	166,538.44	166,538.44
存货	1,112,129.27	1,266,800.74
固定资产	364,162.70	336,708.75
无形资产	1,500,000.00	
应付款项	-1,715,934.54	-1,715,934.54
其他应付款	-168,401.50	-168,401.50
净资产	3,965,339.58	2,592,557.10
减：少数股东权益		
取得的净资产	3,965,339.58	2,592,557.10

2、同一控制下企业合并

√适用 □不适用

(1). 本期发生的同一控制下企业合并

被合并方名称	企业合并中取得的权益比例	交易构成同一控制下企业合并的依据	合并日	合并日的确定依据
青岛日日顺服务有限公司	100.00%	合并前后均受海尔集团控制	2022.6	标的股权相关权利义务均已转归本公司
海尔机器人科技（青岛）有限公司	100.00%	合并前后均受海尔集团控制	2022.6	标的股权相关权利义务均已转归本公司
青岛海尔特种塑料研制开发有限公司	100.00%	合并前后均受海尔集团控制	2022.9	标的股权相关权利义务均已转归本公司

续表

被合并方名称	合并当期期初至合并日被合并方的收入	合并当期期初至合并日被合并方的净利润	比较期间被合并方的收入	比较期间被合并方的净利润
--------	-------------------	--------------------	-------------	--------------

青岛日日顺服务有限公司	37,211.90	1,421,013.21	94,116,731.27	-4,254,036.49
海尔机器人科技（青岛）有限公司	205,120,142.19	3,052,468.49	243,526,079.57	7,385,686.65
青岛海尔特种塑料研制开发有限公司	476,266,547.25	8,461,133.81	753,473,339.41	10,367,061.02

(2). 合并成本

合并成本	-----现金	-----股权
青岛日日顺服务有限公司	5,095.78 万元	3,216.91 万元
海尔机器人科技（青岛）有限公司	12,500.00 万元	N/A
青岛海尔特种塑料研制开发有限公司	15,200.00 万元	N/A

(3). 合并日被合并方资产、负债的账面价值

项目	青岛日日顺服务有限公司	
	合并日	上期期末
货币资金	46,604,249.71	59,493,989.32
应收款项	1,041,138.30	1,144,058.93
存货	1,837,248.48	1,879,270.49
其他流动资产	4,840.17	778,605.93
减：应付款项	12,023,461.45	26,719,700.69
应付职工薪酬	65,143.90	988,310.00
应交税费	383,755.86	337.90
其他流动负债	118,797.58	112,271.42
净资产	36,896,317.87	35,475,304.66

项目	海尔机器人科技（青岛）有限公司	
	合并日	上期期末
货币资金	70,965,249.26	54,371,498.79
应收款项	35,633,561.58	32,228,299.73
存货	64,895,694.34	36,212,378.79
其他流动资产		990,753.45
长期资产	742,124.92	1,559,671.95
递延所得税资产	2,638,785.39	2,638,785.39
减：应付款项	108,357,839.93	64,054,579.25
应付职工薪酬	997,688.00	1,069,738.28
应交税费	2,702,903.89	1,824,903.82
一年内到期的非流动负债	647,508.67	1,324,322.70

其他流动负债	3,514,317.62	4,125,155.16
净资产	58,655,157.38	55,602,688.89

项目	青岛海尔特种塑料研制开发有限公司	
	合并日	上期期末
货币资金	115,521,114.49	126,298,139.94
应收款项	92,983,452.02	102,437,201.57
存货	28,093,776.31	12,687,209.27
其他流动资产	1,692,415.37	
长期资产	17,888,167.23	9,245,933.66
递延所得税资产		
减：应付款项	104,855,934.97	108,198,443.08
应付职工薪酬	3,109,652.36	3,485,652.36
应交税费	859,443.39	2,313,952.81
其他流动负债	11,552,679.62	
净资产	135,801,215.08	136,670,436.19

3、处置子公司

单次处置对子公司投资即丧失控制权时：

项目	烟台日日顺电器有限公司	海能万嘉（上海）科技发展有限公司	上海优悦信息科技有限公司
股权处置价款	26,139,242.23		1,045,500.00
股权处置比例	81.00%	51%	62.50%
股权处置方式	出售	出售	出售
丧失控制权的时点	2022.1	2022.9	2022.12
丧失控制权时点的确定依据	注销	转让	转让
处置价款与处置投资对应的合并财务报表层面享有该子公司净资产份额的差额	-4,432,192.08		8,171,950.75

续

项目	杭州甘道智能科技有限公司	天津衣联网生态科技有限公司	青岛海尔施特劳斯智芯科技有限公司
股权处置价款	1,000,000.00	33,000.00	
股权处置比例	51.00%	100%	67.90%
股权处置方式	出售	出售	注销
丧失控制权的时点	2022.11	2022.11	2022.2

丧失控制权时点的确定依据	转让	转让	注销
处置价款与处置投资对应的合并财务报表层面享有该子公司净资产份额的差额	293,204.50	135,796.59	2,226.81

4、其他原因的合并范围变动

√适用 □不适用

(1) 本公司之子公司重庆云裳衣联科技有限公司于本期出资设立了子公司成都云裳美尔衣联科技有限公司。

(2) 本公司之子公司重庆云裳衣联科技有限公司于本期出资设立了子公司北京云裳衣联科技有限公司。

(3) 本公司之子公司重庆云裳衣联科技有限公司于本期出资设立了全资子公司成都云裳衣联科技有限公司。

(4) 本公司之子公司重庆海尔热水器有限公司于本期出资设立了全资子公司青岛海尔水生态科技有限公司。

(5) 本公司之子公司青岛海尔空调电子有限公司于本期出资设立了全资子公司青岛海享智科技有限公司。

(6) 本公司之子公司合肥海尔电冰箱有限公司于本期出资设立了全资子公司青岛海尔制冷电器有限公司。

(7) 本公司之子公司青岛海尔洗碗机有限公司于本期出资设立了全资子公司重庆海尔洗涤电器有限公司。

九、在其他主体中的权益

1、在子公司中的权益

(1). 企业集团的构成

子公司名称	主要经营地	注册地	业务性质	持股比例		表决权比例	取得方式
				直接	间接		
Flourishing Reach Limited	中国大陆	英属维京群岛	此公司为集团公司，主要从事投资控股、洗衣机、热水器生产销售、分销服务	100.00%		100.00%	设立
海尔电器集团有限公司	中国大陆及香港	Bermuda	此公司为集团公司，主要从事投资控股、水设备生产销售、分销服务	100.00%		100.00%	设立
Haier U.S. Appliance Solutions, Inc.	美国	美国	此公司为集团公司，主要从事家用电器生产经销业务		100.00%	100.00%	设立

海尔新加坡投资控股有限公司	新加坡及其他海外地区	新加坡	此公司为集团公司，家用电器生产经销业务		100.00%	100.00%	同一控制合并
Haier New Zealand Investment Holding Company Limited	新西兰	新西兰	此公司为集团公司，主要从事家用电器生产经销业务		100.00%	100.00%	同一控制合并
Candy S.p.A	欧洲	意大利	此公司为集团公司，主要从事家用电器生产经销业务		100.00%	100.00%	非同一控制合并
青岛海尔空调器有限公司	青岛高科园	青岛高科园	家用空调器的生产与经营	100.00%		100.00%	同一控制合并
贵州海尔电器有限公司	贵州遵义汇川区	贵州遵义汇川区	电冰箱生产销售	59.00%		59.00%	同一控制合并
合肥海尔空调器有限公司	合肥海尔工业园	合肥海尔工业园	空调器生产销售	100.00%		100.00%	同一控制合并
武汉海尔电器股份有限公司	武汉海尔工业园	武汉海尔工业园	空调器生产销售	60.00%		60.00%	同一控制合并
青岛海尔空调电子有限公司	青岛开发区	青岛开发区	空调器生产销售	100.00%		100.00%	同一控制合并
青岛海尔信息塑胶研制有限公司	青岛高科园	青岛高科园	塑料制品制造	100.00%		100.00%	同一控制合并
大连海尔精密制品有限公司	大连出口加工区	大连出口加工区	精密塑胶的生产销售	90.00%		90.00%	同一控制合并
合肥海尔塑胶有限公司	合肥经济技术开发区	合肥经济技术开发区	塑料件生产销售	95.17%	4.83%	100.00%	同一控制合并
青岛美尔塑料粉末有限公司	青岛开发区	青岛开发区	生产塑料粉末、塑料板材及高性能涂料	40.00%	60.00%	100.00%	同一控制合并
重庆海尔精密塑胶有限公司	重庆市江北区	重庆市江北区	塑料制品、钣金制品、电子产品和五金件	90.00%	10.00%	100.00%	同一控制合并
青岛海尔电冰箱有限公司	青岛高科园	青岛高科园	无氟电冰箱加工制造等	100.00%		100.00%	设立
青岛海尔电冰箱(国际)有限公司	青岛平度开发区	青岛平度开发区	电冰箱加工制造等	100.00%		100.00%	设立
青岛家电工艺装备研究所	青岛高科园	青岛高科园	家电模具、工艺装备研制等	100.00%		100.00%	设立
青岛海尔成套家电服务有限公司	青岛高科园	青岛高科园	健康系列小家电研制销售	98.33%		98.33%	设立
青岛海尔特种电冰箱有限公司	青岛开发区	青岛开发区	无氟电冰箱生产销售	100.00%		100.00%	设立
青岛海尔洗碗机有限公司	青岛开发区	青岛开发区	洗碗机、燃气灶等加工制造	100.00%		100.00%	设立
青岛海尔特种电冰柜有限公司	青岛开发区	青岛开发区	电冰柜及其他制冷产品研制生产销售	100.00%		100.00%	设立
大连海尔空调器有限公司	大连出口加工区	大连出口加工区	空调器加工制造	90.00%		90.00%	设立
大连海尔电冰箱有限公司	大连出口加工区	大连出口加工区	电冰箱加工制造	100.00%		100.00%	设立
青岛海尔电子塑胶有限公司	青岛开发区	青岛开发区	塑胶、电子及制品开发、组装、销售	100.00%		100.00%	设立
武汉海尔电冰柜有限公司	武汉经济开发区高	武汉经济开发区高	电冰柜及其他制冷产品研制生产	95.00%	5.00%	100.00%	设立

	科园	科园	销售				
青岛海达瑞采购服务有限公司	青岛高科园	青岛高科园	开发、采购、销售电器产品及部件	98.00%	2.00%	100.00%	设立
青岛海尔智能家电科技有限公司	青岛高科园	青岛高科园	家电、通讯、电子产品、网络工程技术开发与应用	91.46%	1.01%	92.47%	设立
重庆海尔空调器有限公司	重庆市江北区	重庆市江北区	空调器等的制造与销售。	76.92%	23.08%	100.00%	设立
青岛海尔精密制品有限公司	胶南市前湾港路	胶南市前湾港路	家电用精密塑胶、钣金、模具、电子制品的开发、生产		70.00%	70.00%	设立
青岛海尔空调制冷设备有限公司	青岛胶南市	青岛胶南市	家用电器、电子产品的生产		100.00%	100.00%	设立
大连保税区海尔空调器贸易有限公司	大连出口加工区	大连出口加工区	国内贸易		100.00%	100.00%	设立
大连保税区海尔电冰箱贸易有限公司	大连出口加工区	大连出口加工区	国内贸易		100.00%	100.00%	设立
重庆海尔家电销售有限公司	重庆市江北区	重庆市江北区	家电销售	95.00%	5.00%	100.00%	设立
重庆海尔制冷电器有限公司	重庆市江北区	重庆市江北区	电冰箱加工制造	84.95%	15.05%	100.00%	设立
合肥海尔电冰箱有限公司	合肥海尔工业园	合肥海尔工业园	电冰箱加工制造	100.00%		100.00%	设立
青岛海尔智慧楼宇科技有限公司	青岛开发区	青岛开发区	空调制冷工程		100.00%	100.00%	设立
重庆日日顺电器销售有限公司	重庆市江北区	重庆市江北区	家电及电子产品销售		51.00%	51.00%	设立
青岛海尔(胶州)空调器有限公司	青岛胶州	青岛胶州	空调器生产销售		100.00%	100.00%	设立
青岛海尔部品有限公司	青岛胶州	青岛胶州	塑胶、钣金精密制品的制造及销售		100.00%	100.00%	设立
海尔股份(香港)有限公司	香港	香港	投资	100.00%		100.00%	设立
Harvest International Company	开曼群岛	开曼群岛	投资		100.00%	100.00%	设立
沈阳海尔电冰箱有限公司	沈阳市沈北新区	沈阳市沈北新区	电冰箱生产销售	100.00%		100.00%	设立
佛山海尔电冰柜有限公司	佛山市三水区	佛山市三水区	电冰柜生产销售	100.00%		100.00%	设立
郑州海尔空调器有限公司	郑州经济技术开发区	郑州经济技术开发区	空调生产销售	100.00%		100.00%	设立
青岛海达源采购服务有限公司	青岛开发区	青岛开发区	开发、采购、销售电器产品及部件	100.00%		100.00%	设立
青岛海尔智能技术研发有限公司	青岛高科园	青岛高科园	家电产品的开发、研究	100.00%		100.00%	设立
青岛海日高科技有限公司	青岛高科园	青岛高科园	设计、生产、销售：产品模型、模具		100.00%	100.00%	同一控制合并
青岛海高设计制造有限公司	青岛高科园	青岛高科园	工业产品设计、模型样机制作		75.00%	75.00%	同一控制合并
北京海尔广科数字技	北京	北京	技术开发推广转		55.00%	55.00%	同一控

术有限公司			让				制合并
上海海尔医疗科技有限公司	上海	上海	医疗设备的批 发、零售		66.87%	66.87%	设立
青岛海尔科技有限公 司	青岛	青岛	软件、信息产品 开发、销售	100.00%		100.00%	同一控 制合并
青岛海尔科技投资有 限公司	青岛	青岛	创业投资、咨询	100.00%		100.00%	设立
青岛卡萨帝智慧生活 家电有限公司	青岛	青岛	电器研制、生产、 销售		100.00%	100.00%	设立
青岛海创源家电销售 有限公司	青岛	青岛	销售家用电器、 数码产品		100.00%	100.00%	设立
海尔海外电器产业有 限公司	青岛	青岛	家用电器销售、 国际货运代理	100.00%		100.00%	设立
海尔集团大连电器产 业有限公司	大连	大连	家用电器销售、 国际货运代理	100.00%		100.00%	同一控 制合并
青岛海尔中央空调有 限公司	青岛	青岛	空调器、制冷设 备的生产与销售		100.00%	100.00%	设立
重庆海尔家电销售合 肥有限公司	合肥	合肥	家电销售		100.00%	100.00%	设立
青岛卫玺智能科技有 限公司	青岛	青岛	智能卫浴		71.43%	71.43%	设立
海尔优家智能科技(北 京)有限公司	北京	北京	软件开发	100.00%		100.00%	设立
海尔(上海)电器有限公 司	上海	上海	家用电器销售、 研发	100.00%		100.00%	设立
上海海尔众智坊创客 空间管理有限公司	上海	上海	企业管理咨询、 创客经营管理	100.00%		100.00%	设立
青岛海尔智慧厨房电 器有限公司	青岛	青岛	厨房智慧家电生 产、销售		100.00%	100.00%	设立
际壹电器(上海)有限公 司	上海	上海	家用电器销售		100.00%	100.00%	设立
青岛海尔特种制冷电 器有限公司	青岛	青岛	家用电器生产、 销售		100.00%	100.00%	设立
北京零微科技有限公 司	北京	北京	技术开发推广		55.00%	55.00%	设立
莱阳海尔智慧厨房电 器有限公司	莱阳	莱阳	家用电器生产、 销售		100.00%	100.00%	设立
合肥海尔空调电子有 限公司	合肥	合肥	家用电器生产、 销售		100.00%	100.00%	设立
海尔(上海)家电研发 中心有限公司	上海	上海	家用电器研发		100.00%	100.00%	设立
海尔(深圳)研发有限 责任公司	深圳	深圳	家用及商用电器 的开发、研究、 技术服务		100.00%	100.00%	设立
广州海尔空调器有限 公司	广东	广东	制冷、空调设备 制造		100.00%	100.00%	设立
青岛云裳羽衣物联科 技有限公司	青岛	青岛	物联网技术研发		60.00%	60.00%	设立
青岛海知机器人科技 有限公司	青岛	青岛	资产管理、股权 投资		100.00%	100.00%	设立
青岛极家云智能科技 有限公司	青岛	青岛	研发、销售照明 电器等		80.00%	80.00%	设立
青岛海美汇管理咨询 有限公司	青岛	青岛	租赁和商务服务 业		100.00%	100.00%	设立
无锡云裳衣联网科技 有限公司	无锡	无锡	物联网技术研发		100.00%	100.00%	设立

青岛海达诚采购服务有限公司	青岛	青岛	采购、销售电器产品及部件	100.00%		100.00%	设立
广东黑龙智能科技有限公司	广州	广州	科学研究和技术服务业		76.72%	76.72%	非同一控制合并
北京海享汇科技有限公司	北京	北京	科学研究和技术服务业		100.00%	100.00%	设立
青岛海瑞洁净电子有限公司	青岛	青岛	电子设备技术研究、开发、转让、咨询及服务		51.00%	51.00%	非同一控制合并
海尔智家体验云生态科技有限公司	青岛	青岛	智能家居产品的技术开发、全屋家居定制等	100.00%		100.00%	设立
海尔智家(青岛)网络有限公司	青岛	青岛	技术服务、开发、咨询、转让等		100.00%	100.00%	设立
海尔智家(青岛)网络运营有限公司	青岛	青岛	住宅室内装饰装修、施工专业作业、特种设备安装改造修理等		100.00%	100.00%	设立
青岛酒联网物联科技有限公司	青岛	青岛	城市配送运输服务、货物进出口、技术进出口、食品经营等		100.00%	100.00%	设立
青岛菱海空调设备有限公司	青岛	青岛	空调器、制冷设备的生产销售等		100.00%	100.00%	设立
深圳云裳衣联网科技有限公司	深圳	深圳	经营进出口业务、互联网、物联网、大数据、AI、AR 的技术服务等		100.00%	100.00%	设立
青岛海享学人力资源有限公司	青岛	青岛	职业中介活动	100.00%		100.00%	设立
江西海尔医疗科技有限公司	江西	江西	医疗设备的批发、零售		100.00%	100.00%	设立
青岛海智云岚科技有限公司	青岛	青岛	技术服务开发		100.00%	100.00%	设立
青岛海晟泽科技有限公司	青岛	青岛	空调设备技术服务		100.00%	100.00%	设立
青岛海绿源循环科技有限公司	青岛	青岛	废弃电器电子产品处理		100.00%	100.00%	设立
青岛海尔暖通空调设备有限公司	青岛	青岛	空调制造及销售	75.00%	25.00%	100.00%	设立
青岛海尔家庭人工智能产业创新中心有限公司	青岛	青岛	人工智能行业应用系统集成服务		100.00%	100.00%	设立
浙江卫玺物联科技有限公司	浙江	浙江	物联网应用服务		100.00%	100.00%	设立
青岛海尔质量检测有限公司	青岛	青岛	家电检验检测	100.00%		100.00%	同一控制合并
青岛海永成认证服务有限公司	青岛	青岛	产品认证服务		100.00%	100.00%	同一控制合并
青岛中海博睿检测技术服务有限公司	青岛	青岛	家电检测技术咨询		100.00%	100.00%	同一控制合并
青岛海尔特种塑料研制开发有限公司	青岛	青岛	冰箱门体制造销售		100.00%	100.00%	同一控制合并
海尔机器人科技(青岛)有限公司	青岛	青岛	服务机器人制造销售		100.00%	100.00%	同一控制合并

青岛日日顺服务有限公司	青岛	青岛	家用电器售后服务		100.00%	100.00%	同一控制合并
青岛海智菱空调工程有限公司	青岛	青岛	软件开发及日用品销售		100.00%	100.00%	设立
海尔智家科技(河北雄安)有限公司	青岛	青岛	节能技术推广		100.00%	100.00%	设立
青岛瑞博生态环保科技有限公司	青岛	青岛	环保及人工智能技术咨询	100.00%		100.00%	设立
青岛三翼鸟科技有限公司	青岛	青岛	技术服务及广告设计		100.00%	100.00%	设立
青岛鲸智再生环保科技有限公司	青岛	青岛	危险废物经营		100.00%	100.00%	设立
青岛云裳洁神衣联科技有限公司	青岛	青岛	专业保洁及日用品销售		51.00%	51.00%	设立
上海云裳羽衣物联科技有限公司	上海	上海	专业保洁及日用品销售		100.00%	100.00%	设立
石家庄云裳衣联科技有限公司	石家庄	石家庄	专业保洁及日用品销售		51.00%	51.00%	设立
南京云裳衣联科技有限公司	南京	南京	专业保洁及日用品销售		80.00%	80.00%	设立
山西云裳衣联科技有限公司	山西	山西	专业保洁及日用品销售		51.00%	51.00%	设立
天津云裳衣联网科技有限公司	天津	天津	专业保洁及日用品销售		51.00%	51.00%	设立
重庆云裳海宏衣联科技有限公司	重庆	重庆	专业保洁及日用品销售		51.00%	51.00%	设立
成都云裳美尔衣联科技有限公司	成都	成都	专业保洁及日用品销售		51.00%	51.00%	设立
北京云裳衣联科技有限公司	北京	北京	专业保洁及日用品销售		51.00%	51.00%	设立
成都云裳衣联科技有限公司	成都	成都	专业保洁及日用品销售		100.00%	100.00%	设立
青岛海尔水生态科技有限公司	青岛	青岛	技术服务、开发、咨询		100.00%	100.00%	设立
青岛海享眠科技有限公司	青岛	青岛	食品及日用品销售		100.00%	100.00%	设立
青岛海尔厨联网物联科技有限公司	青岛	青岛	技术服务及日用品销售		100.00%	100.00%	设立
西藏海峰智能创新科技有限公司	西藏	西藏	软件及医疗设备开发		100.00%	100.00%	设立
青岛海享智科技有限公司	青岛	青岛	青岛海享智科技有限公司		100.00%	100.00%	设立
青岛海尔制冷电器有限公司	青岛	青岛	家用电器制造		100.00%	100.00%	设立
重庆海尔洗涤电器有限公司	重庆	重庆	家用电器制造		100.00%	100.00%	设立
青岛海恒丰电器销售服务有限公司等小微公司	各地	各地	销售家用电器等				设立

将拥有其半数或半数以下股权的子公司纳入合并财务报表范围的原因说明：

本报告期期末公司对青岛海恒丰电器销售服务有限公司等公司的财务和经营决策具有实质控制权，故将其纳入合并财务报表范围。

(2) 重要的非全资子公司

子公司名称	少数股东的持股比例	本期归属于少数股东的损益	本期向少数股东宣告分配的股利	期末少数股东权益余额
贵州海尔电器有限公司	41.00%	18,163,882.93	-13,120,000.00	113,721,893.53
武汉海尔电器股份有限公司	40.00%	9,406,875.12		258,330,069.24

(3) 重要的非全资子公司的主要财务信息

子公司名称	期末余额					
	流动资产	非流动资产	资产合计	流动负债	非流动负债	负债合计
贵州海尔电器有限公司	470,967,911.51	74,062,299.71	545,030,211.22	261,666,739.20	5,993,000.00	267,659,739.20
武汉海尔电器股份有限公司	924,844,806.17	133,143,608.30	1,057,988,414.47	412,163,241.37		412,163,241.37

续表

子公司名称	期初余额					
	流动资产	非流动资产	资产合计	流动负债	非流动负债	负债合计
贵州海尔电器有限公司	548,369,499.75	90,003,558.19	638,373,057.94	368,134,127.34	5,170,612.06	373,304,739.40
武汉海尔电器股份有限公司	795,204,982.68	144,368,337.05	939,573,319.73	317,265,334.43		317,265,334.43

子公司名称	本期发生额			
	营业收入	净利润	综合收益总额	经营活动现金流量
贵州海尔电器有限公司	1,600,827,796.63	44,302,153.48	44,302,153.48	-15,368,670.01
武汉海尔电器股份有限公司	1,742,719,032.53	23,517,187.80	23,517,187.80	-71,319,433.90

续表

子公司名称	上期发生额			
	营业收入	净利润	综合收益总额	经营活动现金流量
贵州海尔电器有限公司	1,434,916,082.22	34,970,709.04	34,970,709.04	428,271,861.58
武汉海尔电器股份有限公司	1,658,928,537.91	15,000,470.71	15,000,470.71	124,310,705.76

2、 在子公司的所有者权益份额发生变化且仍控制子公司的交易

√适用 □不适用

(1). 在子公司所有者权益份额的变化情况的说明

√适用 □不适用

公司子公司少数股东增资导致公司持股比例变动。

(2). 交易对于少数股东权益及归属于母公司所有者权益的影响:

项目	其他
购买成本/处置对价合计	54,639,935.57
减: 按取得/处置的股权比例计算的子公司净资产份额	5,258,549.54
差额	-49,381,386.03
其中: 调增资本公积	-49,381,386.03

3、在合营企业或联营企业中的权益

√适用 □不适用

(1). 合营或联营企业

合营或联营企业名称	主要经营地	注册地	业务性质	持股比例	对投资的会计处理方法
海尔集团财务有限责任公司	青岛	青岛	金融业务	42.00%	权益法
青岛银行股份有限公司	青岛	青岛	商业银行	8.19%	权益法
卧龙电气(济南)电机有限公司	济南	济南	电机制造	30.00%	权益法
青岛河钢新材料科技股份有限公司	青岛	青岛	钢板制造	23.94%	权益法
青岛海尔赛富智慧家庭创业投资中心(有限合伙)	青岛	青岛	创业投资	63.13%	权益法
三菱重工海尔(青岛)空调机有限公司	青岛	青岛	家电制造	45.00%	权益法
青岛海尔开利冷冻设备有限公司	青岛	青岛	家电制造	49.00%	权益法
青岛海尔多媒体有限公司	青岛	青岛	电视研发销售	20.20%	权益法
合肥飞尔智能科技有限公司	合肥	合肥	技术开发	40.00%	权益法
安徽昆禾智能科技有限公司	合肥	合肥	电气设备研发	30.00%	权益法
浙江福腾流体科技有限公司	湖州	湖州	气体压缩机械研发制造	48.00%	权益法
北京海狸先生网络科技有限公司	北京	北京	技术开发	36.29%	权益法
北京一数科技有限公司	北京	北京	技术服务进出口业务	36.45%	权益法
深圳根元环保科技有限公司	深圳	深圳	技术咨询服务	14.70%	权益法
青岛海慕投资管理有限公司	青岛	青岛	投资管理	49.00%	权益法
青岛海慕智家投资合伙企业(有限合伙)	青岛	青岛	投资管理	24.00%	权益法
青岛国创智能家电研究院有限公司	青岛	青岛	家用电器研发	35.51%	权益法
海能万嘉(上海)科技发展有限公司	上海	上海	建设工程施工	20.00%	权益法
广州合赢投资合伙企业(有限合伙)	广州	广州	投资	49.00%	权益法
青岛家哇云网络科技有限公司	青岛	青岛	家居在线服务	24.93%	权益法
冰戟(上海)企业管理有限公司	上海	上海	投资管理	45.00%	权益法
优瑾(上海)企业管理有限公司	上海	上海	投资管理	45.00%	权益法
日日顺(上海)投资有限公司	上海	上海	投资管理	45.00%	权益法
倍世海尔饮水科技有限公司	青岛	青岛	水设备技术开发服务	49.00%	权益法

汇智翔顺股权投资基金（青岛）合伙企业（有限合伙）	青岛	青岛	投资管理	30.00%	权益法
青岛日日顺汇智投资有限责任公司	青岛	青岛	投资管理	50.00%	权益法
青岛鑫晟汇科技有限公司	青岛	青岛	技术服务开发	20.00%	权益法
Europalters Italia S.r.l.	欧洲	欧洲	家电销售	40.00%	权益法
湖南电机株式会社	日本	日本	电机制造	50.00%	权益法
HPZ 有限公司	尼日利亚	尼日利亚	家电制造	25.01%	权益法
HNR 私营有限公司	巴基斯坦	巴基斯坦	家电制造	31.72%	权益法
Controladora Mabe S.A.deC.V.	墨西哥	墨西哥	家电制造	48.41%	权益法
Middle East Air conditioning Company,Limited	沙特阿拉伯	沙特阿拉伯	家电销售	49.00%	权益法

(2). 重要联营企业的主要财务信息

√适用 □不适用

①重要联营企业的基本情况：

海尔集团财务有限责任公司(以下简称“财务公司”)由海尔集团公司及其下属 3 家成员企业出资设立。企业注册地及主要经营场所：青岛市崂山区海尔路 178-2 号裕龙国际中心。本公司的子公司持有财务公司的股权比例合计为 42.00%。

②重要联营企业的财务信息：

单位：元 币种：人民币

	期末余额/ 本期发生额	期初余额/ 上期发生额
	财务公司	财务公司
流动资产	62,367,859,305.44	61,294,606,916.47
非流动资产	12,622,422,390.73	9,404,030,263.35
资产合计	74,990,281,696.17	70,698,637,179.82
流动负债	56,509,751,262.74	53,403,515,414.15
非流动负债	480,084,424.03	369,623,253.07
负债合计	56,989,835,686.77	53,773,138,667.22
少数股东权益		
归属于母公司股东权益	18,000,446,009.40	16,925,498,512.60
按持股比例计算的净资产份额	7,560,187,323.95	7,108,709,375.29
营业收入	2,037,253,129.20	2,039,657,544.66
净利润	1,585,017,777.56	1,503,077,521.32
其他综合收益	9,929,719.24	-38,457,038.17
综合收益总额	1,594,947,496.80	1,464,620,483.15
本年度收到的来自联营企业的股利	218,400,000.00	218,400,000.00

(3). 不重要的合营或联营企业的汇总财务信息

对联营企业投资	期末余额/本期发生额	期初余额/上期发生额
青岛银行股份有限公司	2,934,085,854.00	2,654,248,436.12
卧龙电气（济南）电机有限公司	174,697,807.74	151,837,378.99
青岛河钢新材料科技股份有限公司	314,802,331.45	312,493,256.21
青岛海尔赛富智慧家庭创业投资中心(有限合伙)	319,245,649.36	393,598,372.59
三菱重工海尔（青岛）空调机有限公司	715,461,260.26	682,901,976.73
青岛海尔开利冷冻设备有限公司	413,367,540.80	409,053,808.05
青岛海尔多媒体有限公司	153,550,234.50	277,102,563.88
青岛海尔模具有限公司		269,158,534.54
合肥飞尔智能科技有限公司		265,106.27
安徽昆禾智能科技有限公司	1,997,782.61	1,877,574.14
浙江福腾流体科技有限公司	77,807,408.84	82,098,847.75
北京海狸先生网络科技有限公司	7,507,759.75	7,507,759.75
北京小焙科技有限公司		2,687,341.82
北京一数科技有限公司	12,829,433.78	15,529,700.01
深圳根元环保科技有限公司	6,914,487.73	6,914,487.73
青岛海慕投资管理有限公司	2,521,766.42	2,465,299.70
青岛海慕智家投资合伙企业(有限合伙)	58,905,912.88	59,424,662.44
海能万嘉（上海）科技发展有限公司	772,938.88	
青岛国创智能家电研究院有限公司	45,016,334.20	
广州合赢投资合伙企业（有限合伙）	285,793,577.87	285,793,577.87
青岛家哇云网络科技有限公司	2,547,217.00	2,600,050.50
冰戟（上海）企业管理有限公司	1,014,425,293.04	972,200,487.88
优瑾（上海）企业管理有限公司	1,843,591,441.88	1,766,819,068.86
日日顺（上海）投资有限公司	3,351,166,257.98	3,211,580,125.21
倍世海尔饮水科技有限公司	148,369,638.40	79,785,557.39
汇智翔顺股权投资基金（青岛）合伙企业（有限合伙）	238,806,947.64	119,008,967.03
青岛日日顺汇智投资有限责任公司	4,083,482.78	2,083,482.78
青岛鑫晟汇科技有限公司	8,598,002.89	9,964,773.52
美菱卡迪洗衣机有限公司		22,752,232.07
Europalters Italia S.r.l.	15,760,505.28	9,361,965.48
Orygin LLC	13,918,442.26	
湖南电机株式会社	67,770,092.99	69,273,712.61
HNR 私营有限公司	74,366,909.55	114,055,318.97
HPZ 有限公司	88,751,047.98	71,269,048.97

Haier Raya Electric S.A.E		10,568,507.40
Controladora Mabe S.A.deC.V.	4,685,927,386.53	4,131,983,673.10
Middle East Air conditioning Company,Limited	8,820,101.55	10,318,898.13
投资账面价值合计	17,092,180,848.82	16,218,584,554.49
下列各项联营企业财务数据按持股比例计算的合计数		
--净利润	917,792,070.74	1,276,185,381.16
--其他综合收益	95,751,117.93	-34,119,700.06
--综合收益总额	1,013,543,188.67	1,242,065,681.10

十、分部报告

√适用 □不适用

本公司主要经营家用电器生产、销售与服务业务，家电上游配件制造业务，及第三方产品分销及售后业务。本公司共包括 3 个业务分部：（1）中国智慧家庭业务分部（2）海外家电与智慧家庭业务分部；（3）其他业务分部。公司管理层按照该划分评价各分部经营业绩并分配公司资源。各业务分部之间的销售主要按市场价格进行。

（1）中国智慧家庭业务分部，包括：

- ① 食联网解决方案：主要为冰箱/冷柜、厨电产品的生产与销售。
- ② 衣联网解决方案：主要为洗衣机产品的生产与销售。
- ③ 空气能源解决方案：主要为空调产品的生产与销售。
- ④ 全屋用水解决方案：主要为热水器及净水产品等水家电的生产与销售。

（2）海外家电与智慧家庭业务分部，主要包括 GEA、FPA、Candy 等海外业务板块。

（3）其他业务分部：主要包括渠道、装备部品、生活小家电业务及其他。

由于总部统一管理或不纳入分部管理的考核范围，分部资产总额不包含：货币资金、交易性金融资产、衍生金融资产、应收股利、持有待售资产、其他流动资产、债权投资、长期应收款、长期股权投资、其他权益工具投资、其他非流动金融资产、商誉、递延所得税资产；分部负债总额不包含：长、短期借款、交易性金融负债、衍生金融负债、应交税费、应付利息、应付股利、持有待售负债、应付债券、递延所得税负债、其他非流动负债；分部利润不包含：财务费用、公允价值变动损益、投资收益、资产处置收益、其他收益中非即征即退增值税的部分、营业外收支及所得税费用。

（1）报告分部的信息

本期分部信息

分部信息	中国智慧家庭业务				
	食联网解决方案		空气能源解决方案	衣联网解决方案	全屋用水解决方案
	冰箱/冷柜	厨电	空调	洗衣机	水家电
分部收入	43,199,470,772.09	3,763,429,363.37	33,946,969,623.71	31,613,988,663.17	13,854,726,199.27
其中：对外收入	39,027,034,631.31	3,113,540,694.76	28,386,620,301.46	27,076,387,016.95	13,542,203,958.47
分部间收入	4,172,436,140.78	649,888,668.61	5,560,349,322.25	4,537,601,646.22	312,522,240.80
分部总成本	39,396,647,949.90	3,695,684,203.26	33,076,503,084.49	28,544,566,501.17	12,141,922,308.40
分部利润	3,802,822,822.19	67,745,160.11	870,466,539.22	3,069,422,162.00	1,712,803,890.87
分部资产总额	14,577,249,272.86	2,326,675,305.96	15,101,978,985.73	14,156,800,879.35	6,504,143,011.57
分部负债总额	34,825,770,806.25	1,674,425,538.49	11,709,730,530.33	8,711,401,637.34	5,287,383,764.72

续表

分部信息	海外家电与智慧家庭业务	其他业务	分部间抵销	合计
分部收入	125,423,825,543.85	84,251,398,520.89	-92,540,245,015.62	243,513,563,670.73
其中：对外收入	124,703,758,491.87	7,664,018,575.91		243,513,563,670.73
分部间收入	720,067,051.98	76,587,379,944.98	-92,540,245,015.62	
分部总成本	119,174,719,653.59	85,153,874,973.61	-92,585,243,582.25	228,598,675,092.17
分部利润	6,249,105,890.26	-902,476,452.72	44,998,566.63	14,914,888,578.56
分部资产总额	64,106,295,908.67	46,119,831,030.71	-43,669,842,995.53	119,223,131,399.32
分部负债总额	34,773,662,612.50	56,005,860,058.46	-43,436,908,965.22	109,551,325,982.87

上年同期分部信息

分部信息	中国智慧家庭业务				
	食联网解决方案		空气能源解决方案	衣联网解决方案	全屋用水解决方案
	冰箱/冷柜	厨电	空调	洗衣机	水家电
分部收入	41,743,157,017.74	3,495,589,873.43	32,192,834,146.73	30,658,121,874.87	12,701,189,534.01
其中：对外收入	36,854,876,837.94	3,013,351,768.25	27,412,948,533.30	25,916,495,249.83	12,478,797,708.26
分部间收入	4,888,280,179.80	482,238,105.18	4,779,885,613.43	4,741,626,625.04	222,391,825.75
分部总成本	38,754,084,806.60	3,442,698,782.42	31,944,204,039.40	27,951,528,749.31	11,242,746,656.47
分部利润	2,989,072,211.14	52,891,091.01	248,630,107.33	2,706,593,125.56	1,458,442,877.54
分部资产总额	17,849,098,835.46	2,547,615,110.79	17,958,004,697.79	20,919,506,189.82	8,406,963,618.39
分部负债总额	42,593,142,081.38	2,371,416,306.28	15,600,383,361.76	11,249,225,999.71	7,865,505,122.98

续表

分部信息	海外家电与智慧家庭业务	其他业务	分部间抵销	合计
分部收入	113,725,197,263.88	91,716,273,350.33	-99,126,545,419.30	227,105,817,641.69

其中：对外收入	113,090,283,595.32	8,339,063,948.79		227,105,817,641.69
分部间收入	634,913,668.56	83,377,209,401.54	-99,126,545,419.30	
分部总成本	107,799,170,859.34	91,912,861,706.02	-99,170,658,940.10	213,876,636,659.46
分部利润	5,926,026,404.54	-196,588,355.69	44,113,520.80	13,229,180,982.23
分部资产总额	57,368,272,498.73	51,126,662,397.31	-63,373,327,405.31	112,802,795,942.98
分部负债总额	33,874,070,274.78	59,750,131,702.98	-63,106,428,270.31	110,197,446,579.56

(2) 地区信息

根据披露口径的需要，本公司“其他国家/地区”为除中国大陆外所有国家/地区（包括香港、澳门特别行政区和台湾）。

对外交易收入

项目	本期发生额	上期发生额
中国大陆地区	116,754,660,544.84	111,866,568,165.67
其他国家/地区	126,758,903,125.89	115,239,249,476.02
其中：		
美洲	76,629,831,084.82	70,277,292,639.70
澳洲	6,962,360,306.70	7,011,702,914.33
南亚	8,283,959,988.29	7,138,132,421.70
欧洲	23,031,521,394.12	19,736,797,708.72
东南亚	5,179,557,555.83	4,740,118,325.43
中东非	1,970,513,900.11	1,478,785,406.72
日本	3,568,558,534.13	3,491,226,268.28
其他	1,132,600,361.89	1,365,193,791.14
合计	243,513,563,670.73	227,105,817,641.69

非流动资产总额

项目	期末余额	期初余额
中国大陆地区	19,355,615,775.70	16,573,428,753.11
其他国家/地区	29,019,302,954.24	25,209,296,729.73
合计	48,374,918,729.94	41,782,725,482.84

非流动资产总额不包括：债权投资、长期应收款、长期股权投资、其他权益工具投资、其他非流动金融资产、商誉、递延所得税资产。

十一、 公允价值的披露

1、以公允价值计量的资产和负债

公允价值计量结果所属的层次，由对公允价值计量整体而言具有重要意义的输入值所属的最低层次决定：

第一层次：相同资产或负债在活跃市场上未经调整的报价。

第二层次：除第一层次输入值外相关资产或负债直接或间接可观察的输入值。

第三层次：相关资产或负债的不可观察输入值。

期末

项目	公允价值计量使用的输入值			
	活跃市场报价（第一层次）	重要可观察输入值（第二层次）	重要不可观察输入值（第三层次）	合计
持续的公允价值计量				
交易性金融资产	395,687,084.83	14,638,968.26	109,486,827.82	519,812,880.91
其中：银行理财产品		14,638,968.26		14,638,968.26
投资基金	168,430,847.63			168,430,847.63
权益工具投资	227,256,237.20		109,486,827.82	336,743,065.02
衍生金融资产		183,185,160.51		183,185,160.51
其中：远期外汇合约		178,992,877.32		178,992,877.32
远期商品合约		4,192,283.19		4,192,283.19
其他权益工具	16,353,773.34	1,027,550,923.67	4,807,978,233.19	5,851,882,930.20
其中：以公允价值计量且其变动计入其他综合收益的权益工具	16,353,773.34	1,027,550,923.67	4,807,978,233.19	5,851,882,930.20
衍生金融负债		104,594,040.66		104,594,040.66
其中：远期外汇合约		92,580,419.48		92,580,419.48
远期商品合约		12,013,621.18		12,013,621.18
其他非流动负债			16,916,789.10	16,916,789.10
其中：认沽期权负债			16,916,789.10	16,916,789.10

期初

项目	公允价值计量使用的输入值			
	活跃市场报价（第一层次）	重要可观察输入值（第二层次）	重要不可观察输入值（第三层次）	合计
持续的公允价值计量				

交易性金融资产	374,782,417.76	2,305,001,643.90	106,291,467.43	2,786,075,529.09
其中：银行理财产品		2,168,622,090.00		2,168,622,090.00
远期外汇合约		136,379,553.90		136,379,553.90
投资基金	150,516,274.37			150,516,274.37
权益工具投资	224,266,143.39		106,291,467.43	330,557,610.82
衍生金融资产		79,819,974.01		79,819,974.01
其中：远期外汇合约		72,822,190.59		72,822,190.59
远期商品合约		6,997,783.42		6,997,783.42
其他权益工具	21,055,159.54	2,812,000,000.00	2,018,829,785.09	4,851,884,944.63
其中：以公允价值计量且其变动计入其他综合收益的权益工具	21,055,159.54	2,812,000,000.00	2,018,829,785.09	4,851,884,944.63
其他非流动资产			46,832,494.61	46,832,494.61
其中：其他非流动金融资产			46,832,494.61	46,832,494.61
交易性金融负债		6,294,014.40		6,294,014.40
其中：远期外汇合约		6,294,014.40		6,294,014.40
衍生金融负债		80,212,433.24		80,212,433.24
其中：远期外汇合约		60,527,532.76		60,527,532.76
利率互换协议		19,684,900.48		19,684,900.48

对于在活跃市场上交易的金融工具，本公司以其活跃市场报价确定其公允价值；对于不在活跃市场上交易的金融工具，本公司采用估值技术确定其公允价值。

2、持续第二层次公允价值计量项目公允价值的确定依据

项目	期末公允价值	估值技术
交易性金融资产		
其中：银行理财产品	14,638,968.26	现金流量折现
衍生金融资产		
其中：远期外汇合约	178,992,877.32	现金流量折现
远期商品合约	4,192,283.19	现金流量折现
其他权益工具投资		
其中：以公允价值计量且其变动计入其他综合收益的权益工具	1,027,550,923.67	近期交易法
衍生金融负债		
其中：远期外汇合约	92,580,419.48	现金流量折现
远期商品合约	12,013,621.18	现金流量折现

3、持续第三层次公允价值计量重大项目，采用的估值技术和重要参数的信息

项目	期末公允价值	估值技术	重大无法观察的输入数据	范围	输入数据对公允价值的敏感度
其他权益工具					
其中：1、卡奥斯物联科技股份有限公司	2,817,408,000.00	市场法	1、同行的平均市售率倍数 2、缺乏市场流动性折让	1、1.46至1.48 2、19%至21%	1、可比较公司的平均市售率倍数增加（减少）1%将导致公允价值增加（减少）人民币11,600.00万元。 2、缺乏市场流通性折让增加（减少）1%将导致公允价值减少（增加）人民币14,600.00万元。
2、中国石化销售股份有限公司	1,234,500,000.00	市场法	1、同行的平均市盈率倍数 2、缺乏市场流动性折让	1、32.38至33.04 2、28.2%至30.2%	1、可比较公司的平均市盈率倍数增加（减少）1%将导致公允价值增加（减少）人民币1,230.00万元。 2、缺乏市场流通性折让增加（减少）1%将导致公允价值减少（增加）人民币1,740.00万元。

4、不以公允价值计量的金融工具

不以公允价值计量的金融资产和金融负债包括：货币资金、应收票据、应收账款、其他应收款、其他流动资产、长短期借款、应付票据、应付账款、其他应付款、长期应付款、应付债券等，本期末不以公允价值计量的金融资产和金融负债的账面价值与公允价值相差较小。

十二、 关联方及关联交易

（一）关联方认定标准说明

根据《企业会计准则第36号—关联方披露》，一方控制、共同控制另一方或对另一方施加重大影响，以及两方或两方以上同受一方控制、共同控制或重大影响的，构成关联方。

根据《上市公司信息披露管理办法》（中国证券监督管理委员会令第182号），将特定情形的关联法人和关联自然人也认定为关联方。

（二）关联方关系

1、 本公司的母公司及其他持有本公司股份的公司有关信息

企业名称	企业类型	注册地址	注册资本	法定代表人	与本公司关系	对本公司持股比例	对本公司表决权比例
海尔集团公司	集体所有制企业	青岛高科园 海尔园	311,180,000	周云杰	母公司	11.35%	11.35%
海尔卡奥斯股份有限公司	股份有限公司	青岛高科园 海尔园	631,930,000	周云杰	母公司的子公司	13.32%	13.32%

HCH (HK) Investment Management Co., Limited	私人公司	香港	10,000 港币	/	母公司的一致行动人	5.70%	5.70%
青岛海尔创业投资咨询有限公司	有限责任公司	青岛市保税区	923,000,000	周云杰	母公司的一致行动人	1.82%	1.82%
青岛海创智管理咨询企业(有限合伙)	有限合伙企业	青岛高科园海尔园	118,924,416	√	母公司的一致行动人	1.28%	1.28%
Haier International Co., Limited	私人公司	香港	2 港币	/	母公司的一致行动人	0.62%	0.62%

2、子公司

本公司之子公司情况详见本附注九、1 子公司权益披露

3、联营和合营企业的情况

本公司之联营和合营企业的情况详见本附注七、11 及本附注九、3

4、不存在控制关系的关联公司

企业名称	与本企业的关系
青岛海尔零部件采购有限公司	海尔集团附属公司
日日顺供应链科技股份有限公司	海尔集团附属公司
重庆海尔电器销售有限公司	海尔集团附属公司
上海路骋供应链管理有限公司	海尔集团附属公司
大连海尔国际贸易有限公司	海尔集团附属公司
青岛日日顺供应链有限公司	海尔集团附属公司
青岛海尔模具有限公司	海尔集团附属公司
青岛海尔国际贸易有限公司	海尔集团附属公司
卡奥斯创智物联科技有限公司	海尔集团附属公司
青岛鼎新电子科技有限公司	海尔集团附属公司
青岛海尔国际旅行社有限公司	海尔集团附属公司
上海挚语科技有限公司	海尔集团附属公司
卡奥斯创智物联科技（重庆）有限公司	海尔集团附属公司
青岛海纳云智能系统有限公司	海尔集团附属公司
重庆众链能源科技有限公司	海尔集团附属公司
青岛蓝鲸科技有限公司	海尔集团附属公司
青岛小帅智能科技股份有限公司	海尔集团附属公司
Haier International Co., Ltd.	海尔集团附属公司
香港日日顺供应链管理有限公司	海尔集团附属公司
日日顺（青岛）国际供应链服务有限公司	海尔集团附属公司

青岛曼尼科智能科技有限公司	海尔集团附属公司
雷神国际（香港）有限公司	海尔集团附属公司
重庆众链能源科技有限公司	海尔集团附属公司
青岛海尔新材料研发有限公司	海尔集团附属公司联营企业
HNR 私营有限公司	联营企业
卧龙电气（济南）电机有限公司	联营企业
HPZ Limited	联营企业
三菱重工海尔（青岛）空调机有限公司	联营企业
Controladora Mabe S.A.deC.V.	联营企业
青岛海尔多媒体有限公司	联营企业
青岛河钢复合新材料科技有限公司	联营企业子公司
合肥河钢新材料科技有限公司	联营企业子公司

（三）关联方交易情况

1、本公司向关联方采购货物及服务有关明细资料如下：

√适用 □不适用

单位：元 币种：人民币

关联方	本期发生额	上期发生额
Controladora Mabe S.A.deC.V.	13,123,708,450.38	12,314,855,657.89
青岛海尔零部件采购有限公司	7,059,896,523.58	538,564,747.23
日日顺供应链科技股份有限公司	4,444,169,934.17	3,848,406,918.04
HNR 私营有限公司	3,073,674,460.32	2,733,833,669.59
重庆海尔电器销售有限公司	3,054,825,152.17	5,274,865,476.66
上海路饗供应链管理有限公司	1,471,945,927.42	1,624,701,243.17
大连海尔国际贸易有限公司	529,797,174.58	507,660,692.05
青岛日日顺供应链有限公司	421,203,765.86	690,524,339.94
青岛海尔模具有限公司	413,503,657.29	654,961,221.67
青岛海尔国际贸易有限公司	397,359,401.03	570,588,757.78
卡奥斯创智物联科技有限公司	322,583,108.75	2,121,388,092.90
卧龙电气（济南）电机有限公司	233,769,115.21	1,013,817,589.80
青岛河钢复合新材料科技有限公司	156,388,498.04	923,986,491.86
青岛鼎新电子科技有限公司	101,558,830.18	885,837,757.21
卡奥斯创智物联科技（重庆）有限公司	119,852,149.42	1,031,357,405.38
合肥河钢新材料科技有限公司	117,415,909.49	1,190,287,247.15
其他关联方	2,848,081,174.13	4,051,040,692.74
合计	37,889,733,232.02	39,976,678,001.06

2、本公司向关联方销售货物有关明细资料如下：

关联方名称	本期发生额	上期发生额
Controladora Mabe S.A.deC.V.	1,023,743,811.97	730,275,993.98

青岛海尔国际贸易有限公司	672,339,983.04	613,142,450.61
HNR 私营有限公司	602,998,664.66	681,960,950.97
青岛海尔多媒体有限公司	136,786,578.47	88,327,957.96
青岛海尔国际旅行社有限公司	119,166,052.08	215,683,256.42
HPZ Limited	118,748,741.50	90,831,902.38
其他关联方	829,514,949.57	917,809,275.26
合计	3,503,298,781.29	3,338,031,787.58

3、关联方未结算项目金额

项目及客户名称	期末数	期初数
应收票据：		
青岛鼎新电子科技有限公司	45,947,984.43	622,590.67
卡奥斯创智物联科技（重庆）有限公司	28,764,679.42	2,528,394.74
卡奥斯创智物联科技有限公司	23,908,824.49	13,520,000.00
青岛海纳云智能系统有限公司	9,196,905.30	21,511,057.07
其他关联方	13,863,643.73	20,304,074.20
应收账款：		
HNR 私营有限公司	887,316,060.44	588,605,242.72
Controladora Mabe S.A.deC.V.	155,980,651.90	123,524,843.42
青岛海尔零部件采购有限公司	155,500,553.65	
青岛海尔国际贸易有限公司	147,208,453.41	34,284,071.61
HPZ Limited	117,899,486.73	
上海挚语科技有限公司	116,549,809.14	43,349,588.61
重庆众链能源科技有限公司	48,870,443.21	45,403,951.21
青岛海纳云智能系统有限公司	24,917,701.10	31,824,063.09
其他关联方	126,236,118.64	352,919,464.97
预付款项：		
HNR 私营有限公司	110,370,091.99	82,148,476.31
上海挚语科技有限公司	40,934,511.12	
青岛海尔新材料研发有限公司	8,445,024.12	
青岛海尔国际旅行社有限公司	6,253,573.56	23,936,807.36
其他关联方	27,781,442.20	95,176,038.89
其他应收款：		
青岛蓝鲸科技有限公司	12,392,334.21	12,392,334.21
Controladora Mabe S.A.deC.V.	12,158,833.50	16,260,655.41
大连海尔国际贸易有限公司	9,440,616.07	4,372,124.84

青岛海尔国际旅行社有限公司	5,553,777.66	5,908,061.04
Haier International Co., Ltd.	4,272,144.02	8,497,154.27
其他关联方	26,691,391.51	99,783,350.46
应付票据：		
青岛海尔新材料研发有限公司	386,075,771.04	90,348,253.59
青岛海尔零部件采购有限公司	180,719,158.83	
卧龙电气（济南）电机有限公司	37,773,640.00	4,127,872.00
其他关联方	37,227,346.97	50,019,985.82
应付账款：		
青岛海尔零部件采购有限公司	1,860,747,884.39	1,986,376,315.99
Controladora Mabe S.A.deC.V.	1,299,452,149.83	941,545,815.41
青岛海尔国际贸易有限公司	257,531,848.99	106,344,044.12
香港日日顺供应链管理有限公司	250,478,107.49	
雷神国际（香港）有限公司	155,527,162.34	
大连海尔国际贸易有限公司	150,178,673.56	175,739,251.85
青岛海尔新材料研发有限公司	101,958,410.60	21,654,400.63
日日顺供应链科技股份有限公司	79,442,717.42	1,461,094.92
卡奥斯创智物联科技有限公司	53,275,591.30	268,605,818.56
其他关联方	212,314,885.05	1,978,773,614.10
合同负债：		
卧龙电气（济南）电机有限公司	51,422,207.69	21,373,101.27
重庆众链能源科技有限公司	17,215,206.92	17,210,554.92
三菱重工海尔（青岛）空调机有限公司	4,208,374.00	49,594.69
HPZ Limited	3,353,144.42	4,696,178.43
其他关联方	6,008,371.78	111,264,927.65
其他应付款：		
日日顺供应链科技股份有限公司	485,473,357.04	687,378,382.22
日日顺（青岛）国际供应链服务有限公司	140,136,176.89	
上海路饕供应链管理有限公司	113,720,815.14	154,351,301.35
青岛海尔模具有限公司	69,423,409.16	21,298,170.87
青岛曼尼科智能科技有限公司	67,521,909.37	28,372,133.16
青岛日日顺供应链有限公司	30,669,122.96	72,545,343.35
大连海尔国际贸易有限公司	21,899,297.26	21,800,000.00
青岛海尔国际旅行社有限公司	17,736,906.10	16,372,400.80
青岛蓝鲸科技有限公司	15,865,657.94	27,367,393.54
其他关联方	123,426,526.98	168,093,852.85

4、其他关联交易

(1) 本公司于 2021 年 4 月 29 日与海尔集团公司及海尔集团财务有限责任公司（以下简称财务公司）续签了《金融服务框架协议》，并于 2021 年 6 月 25 日经 2020 年年度股东大会审议通过了《海尔智家股份有限公司关于与海尔集团公司续签<金融服务框架协议>暨预计关联交易额度的议案》，《金融服务框架协议》自股东大会审议通过之时起生效。

本公司与财务公司发生的各项往来余额如下：

项目	期末余额	期初余额
存放财务公司的货币资金	31,424,418,720.13	28,870,880,571.84
应收财务公司利息	468,636,097.70	260,900,663.40
财务公司的借款	60,000,000.00	336,507,659.12
应付财务公司利息	46,158.00	1,813,534.66
承兑汇票开立	21,621,825,652.96	21,697,666,574.19
财务公司外汇衍生品	-2,293,511.73	1,577,848.15

本公司与财务公司发生的各项交易额如下：

项目	本期发生额	上期发生额
财务公司利息收入	570,162,386.04	339,728,297.25
财务公司利息支出	4,933,548.81	8,137,583.63
财务公司手续费	29,446,933.09	23,493,333.12
即期外汇业务（结售汇）	6,337,945,933.79	9,856,440,483.71

(2) 本期公司及子公司自关联方承租的用于生产经营的租赁支出为0.97亿元（同期金额1.13亿元）。

(3) 公司期末保证借款的保证人为关联方的相关信息：

借款方	期末余额	期初余额	保证人
海尔俄罗斯电器有限责任公司		304,896,830.40	海尔集团公司
海尔俄罗斯工业有限公司	60,000,000.00		海尔集团公司
合计	60,000,000.00	304,896,830.40	

(4) 公司子公司部分应付票据由海尔集团公司提供连带责任保证担保，期末海尔集团公司担保金额为23.11亿元（同期金额18.05亿元）。

（四）定价政策

1、关联销售

部分关联方通过本公司自主采购平台采购零部件、从本公司采购电器等待售产品，以及因业务需求由本公司提供售后服务、研发服务、房屋租赁等业务。2020 年 11 月，根据前期关联交易执行情况以及香港上市的相关要求，公司与海尔集团公司在原执行合同的基础上，新修订并签订了《产品及物料销售框架协议》《服务提供框架协议》《物业租赁框架协议》，对销售类关联交易内容进行约定，其中定价原则包括由双方根据不逊于由本公司向独立第三方提供服务的价格按公平原则商定等，确保关联交易公允、合理。协议有效期为自上市日起至 2022 年 12 月 31 日止，届满后可再续期三年。

2、关联采购

公司除通过自主采购平台进行采购外，部分原材料等通过委托海尔集团公司及其附属公司采购物资，另外公司委托海尔集团下属公司向公司提供物流配送、能源电力、基础研究检测、设备租赁、房屋租赁及维修、绿化保洁、礼品采购、设计、咨询和各类订票以及其他服务等。2020 年 11 月，根据前期关联交易执行情况以及香港上市的相关要求，公司与海尔集团公司在原执行合同的基础上，新修订并签订了《产品及物料采购框架协议》《服务采购框架协议》《物业承租框架协议》，对采购类关联交易内容进行约定，其中定价原则包括由双方根据不逊于独立第三方向本公司提供服务的价格按公平原则商定等，确保关联交易公允、合理。协议有效期为自上市日起至 2022 年 12 月 31 日止，届满后可再续期三年。

3、金融类

公司所需的部分存贷款、贴现、外汇衍生品业务等金融类业务由海尔集团公司及其下属公司等提供相应的服务，根据公司与海尔集团公司等签订的《金融服务协议》，金融业务以不逊于市场公允商业原则确定价格，公司有权在了解市场价格的前提下，结合自身利益决定是否与其保持合作关系，也可根据实际情况在履行该协议的同时由其他金融服务机构提供相关的金融服务。基于规避外汇波动风险等的诉求，公司所需的部分外汇衍生品等业务，可能在经多方寻源比较后选择海尔集团财务有限责任公司等进行操作，公司将秉承安全稳健、适度合理的原则，确保所有外汇资金业务均需有正常合理的业务背景，杜绝投机行为；同时公司外汇资金交易明确了各级审批权限、管理定位和职责，杜绝人为操作风险，并在有效地控制风险的前提下提高对风险的应对速度。2021 年 6 月，公司与海尔集团公司续签了《金融服务框架协议》，对金融类关联交易进行约定，其中定价原则包括存款利率不低于所列大型银行最高利率、贷款利率不逊于市场价格等定价原则，确保关联交易公允、合理。协议有效期至 2023 年 12 月 31 日，届满后可再续期三年。

4、其他

公司于 2020 年 11 月与海尔集团公司等签订《知识产权许可框架协议》。根据该协议，海尔集团已同意零对价授予或促使其附属公司及联系人授予本公司许可，可将其所有知识产权，包括但不限于商标、专利、版权及标识等用于公司的产品、包装、服务及业务介绍文件。知识产权许

可框架协议自上市日期起永久有效。当该等特定知识产权届满且并未由海尔集团续期，则我们使用知识产权许可框架协议项下若干知识产权的权利即告终止。

十三、 股份支付

√适用 □不适用

(1) 持股计划

公司于2022年4月28日召开第十届董事会第二十八次会议和第十届监事会第二十五次会议，审议通过了《海尔智家股份有限公司2022年度A股核心员工持股计划(草案)及摘要》(简称“2022年度A股核心员工持股计划”)，《2022年度H股核心员工持股计划(草案)及摘要》(简称“2022年度H股核心员工持股计划”)等相关议案，同意实施公司2022年度A股核心员工持股计划和2022年度H股核心员工持股计划。

(a)2022年度A股核心员工持股计划

2022年度A股核心员工持股计划股票来源为受让“海尔智家股份有限公司回购专用证券账户”回购的股票，受让的股份数为26,814,055股，由公司回购专用证券账户以25.33元/股的价格转让至2022年度A股核心员工持股计划。

(b)2022年度H股核心员工持股计划

2022年度H股核心员工持股计划已委托兴证证券资产管理有限公司成立“兴证资管鑫众海尔智家8号员工持股单一资产管理计划”(以下简称“资管计划”)进行管理。资管计划通过港股通在二级市场累计买入公司H股股票2,653,200股，成交均价为港币25.6630元/股，成交金额约为港币68,089,020.00元。

(2) 股票期权

根据公司第十一届董事会第一次会议于2022年6月28日审议通过的《海尔智家股份有限公司关于调整2022年A股股票期权激励计划的议案》《海尔智家股份有限公司关于向激励对象授予股票期权的议案》，同意以2022年6月28日为授予日，向符合条件的1,834名激励对象授予股票期权10,475.6896万份，行权价格为23.86元/股。

股票期权股数	本期发生额	上期发生额
期初	50,525,214.00	
本期授予	104,756,896.00	50,525,214.00
本期解锁		
本期失效		
期末	155,282,110.00	50,525,214.00

(3) 限制性股票

限制性股票份数	本期发生额	上期发生额
期初	4,438,027.00	
本期授予	5,636,959.00	4,438,027.00

本期解锁	309,451.00	
本期失效	999,660.00	
期末	8,765,875.00	4,438,027.00

(4) 授予日确定的权益工具公允价值的确定方法:

(a) 公司采用 B-S 模型确定股票期权的公允价值。

B-S 模型由 6 个变量所决定: 标的股票的现行价格 (S), 期权的行权价 (K), 无风险利率 (r), 期权有效期 (t)、股价预计波动率 (σ) 以及标的股票的股息率 (i)。

本公司期权价值计算选取的参数如下:

① 股价 (S): 27.01 元/股 (授权日 2022 年 6 月 28 日收盘价格)。

② 行权价 (K): 23.86 元/股。

③ 无风险利率 (r): 根据彭博(Bloomberg)系统中国政府债券到期收益率, 1 年期的无风险收益率为 1.997%, 2 年期为 2.358%, 3 年期为 2.452%, 4 年期为 2.561%, 5 年期为 2.67%, 其中第 4 年期的无风险收益率取 3 年期和 5 年期的无风险收益率算术平均值。

④ 期权存续期 (t): 分别为 1 年、2 年、3 年、4 年 (授权日至每期首个行权日的期限)。

⑤ 历史波动率 (σ): 0.3677 (1 年); 0.4016 (2 年); 0.3783 (3 年); 0.3795 (4 年)。计算历史波动率时, 选取区间为公司最近 4 年的连续收盘价。同时按照等待期的不同分别计算过去 1、2、3、4 年的历史波动率。

⑥ 股息率 (i) 1.7031%, 根据估价日 (2022 年 6 月 28 日), 彭博(Bloomberg)系统中显示的股息率, 以每股股利除以授权日收盘价。

根据上述定价模型计算公司本激励计划授予的 10,475.6896 万份期权的理论总价值为 7.77 亿元。

(b) 以授予日公司股票价格为基础, 考虑现金分红现值得出授予日的公允价值。

(5) 公司根据最新取得的可解锁职工人数变动, 及公司业绩条件和激励对象个人绩效考核评定情况等后续信息对可解锁权益工具数量作出最佳估计, 以此基础按照权益工具授予日的公允价值, 将当期取得的服务计入相关成本或费用, 并相应计入资本公积。

本期股份支付激励方案确认的费用: 持股计划为 5.67 亿人民币; 股票期权为 3.15 亿人民币; 限制性股票为 0.47 亿港币。

截至期末, 于资本公积中计提的与上述股份支付激励方案相关的余额为 9.55 亿人民币。

十四、 或有事项

适用 不适用

截止 2023 年 3 月 30 日, 本公司无需要披露的重要或有事项。

十五、 资产负债表日后事项

根据本公司 2023 年 3 月 30 日第十一届董事会第四次会议，本年的利润分配预案为：以未来实施分配方案时股权登记日扣除回购专户上已回购股份后的总股本为基数，向全体股东按每 10 股派发现金股利人民币 5.66 元（含税）。

十六、 与金融工具相关的风险

√适用 □不适用

资产负债表日的各类金融工具的账面价值如下：

金融资产

项目	期末余额			
	以公允价值计量且其变动计入当期损益的金融资产	以摊余成本计量	以公允价值计量且其变动计入其他综合收益的金融资产	合计
货币资金		54,138,815,682.51		54,138,815,682.51
交易性金融资产	519,812,880.91			519,812,880.91
衍生金融资产			183,185,160.51	183,185,160.51
应收票据		9,580,191,838.15		9,580,191,838.15
应收账款		15,913,691,537.11		15,913,691,537.11
其他应收款		2,380,929,623.19		2,380,929,623.19
其他流动资产		1,642,421,944.45		1,642,421,944.45
债权投资		1,034,222,222.22		1,034,222,222.22
长期应收款		305,070,001.45		305,070,001.45
其他权益工具			5,851,882,930.20	5,851,882,930.20

金融资产（续）

项目	期初余额			
	以公允价值计量且其变动计入当期损益的金融资产	以摊余成本计量	以公允价值计量且其变动计入其他综合收益的金融资产	合计
货币资金		46,097,333,903.45		46,097,333,903.45
交易性金融资产	2,786,075,529.09			2,786,075,529.09
衍生金融资产			79,819,974.01	79,819,974.01
应收票据		13,354,791,068.29		13,354,791,068.29
应收账款		14,625,260,856.04		14,625,260,856.04
其他应收款		1,957,886,257.19		1,957,886,257.19
其他流动资产		316,590,333.42		316,590,333.42
长期应收款		308,998,755.30		308,998,755.30

其他权益工具			4,851,884,944.63	4,851,884,944.63
其他非流动资产	46,832,494.61			46,832,494.61

金融负债

项目	期末余额		
	以公允价值计量的金融负债	以摊余成本计量的金融负债	合计
短期借款		9,643,374,732.46	9,643,374,732.46
衍生金融负债	104,594,040.66		104,594,040.66
应付票据		25,090,945,421.28	25,090,945,421.28
应付账款		41,883,694,299.24	41,883,694,299.24
其他应付款		17,511,771,662.70	17,511,771,662.70
一年内到期的非流动负债		2,854,446,929.32	2,854,446,929.32
长期借款		13,590,866,873.43	13,590,866,873.43
长期应付款		44,240,087.94	44,240,087.94
其他非流动负债	16,916,789.10		16,916,789.10

金融负债（续）

项目	期初余额		
	以公允价值计量的金融负债	以摊余成本计量的金融负债	合计
短期借款		11,226,212,134.39	11,226,212,134.39
交易性金融负债	6,294,014.40		6,294,014.40
衍生金融负债	80,212,433.24		80,212,433.24
应付票据		25,023,238,406.72	25,023,238,406.72
应付账款		42,363,218,840.33	42,363,218,840.33
其他应付款		17,570,339,925.76	17,570,339,925.76
一年内到期的非流动负债		6,745,950,334.20	6,745,950,334.20
长期借款		3,038,573,824.53	3,038,573,824.53
应付债券		334,730,048.82	334,730,048.82
长期应付款		99,602,707.76	99,602,707.76

本公司各项金融工具的详细情况说明请见本附注七相关项目。与这些金融工具有关的风险，以及公司为降低这些风险所采取的风险管理政策如下所述。公司管理层对这些风险敞口进行管理和监控以确保将上述风险控制在限定的范围之内。

1、信用风险

本公司的信用风险主要产生于银行存款、应收票据、应收账款、应收利息、其他应收款及理财产品等。

(1) 本公司银行存款及理财产品主要存放于海尔集团财务有限责任公司、国有银行和其它大中型上市银行。应收利息主要为存放于上述银行的定期存款产生的应计利息。本集团认为其不存在重大的信用风险,不会产生因对方单位违约而导致的任何重大损失。(2) 应收账款、应收票据: 本公司仅与经认可的、信誉良好的第三方进行交易。按照本公司的政策,需对所有要求采用信用方式进行交易的客户进行信用审核,并合理确定账期。本公司对应收账款余额进行持续监控并对大额授信客户的应收款项购买信用保险,以确保本公司不致面临重大坏账风险。(3) 本公司的其他应收款主要系应收出口退税款、往来借款、备用金等,公司根据历史发生情况对此等款项与相关经济业务加强了管理并持续监控,以确保本公司重大坏账风险可控并进一步降低。

2、流动风险

流动风险,是指企业在履行与金融负债有关的义务时遇到资金短缺的风险。为控制该项风险,本公司综合运用票据结算、银行借款等多种融资手段,保持融资持续性与灵活性之间的平衡。本公司已从多家商业银行取得银行授信额度以满足营运资金需求和资本开支。

3、汇率风险

本公司的业务位于中国大陆、美国、日本、东南亚、南亚、中东非、欧洲及澳洲等,主要业务以人民币、美元及其他货币结算。

本公司海外公司的外币资产和负债及未来的外币交易存在汇率波动风险。本公司财务部门负责监控外币交易和外币资产及负债的规模,以最大程度降低面临的汇率波动风险;本公司以签署远期外汇合约的方式来达到规避汇率波动风险的目的。

4、利率风险

本公司的利率风险主要产生于长短期银行借款及应付债券等带息债务。浮动利率的金融负债使本公司面临现金流量利率风险,固定利率的金融负债使本公司面临公允价值利率风险。本集团根据当时的市场环境来决定固定利率及浮动利率合同的相对比例。

十七、 其他重要事项

本公司无需要披露的其他重要事项。

十八、 母公司财务报表主要项目注释

1、 应收账款

账龄	期末余额	期初余额
1 年以内	379,679,227.77	546,532,442.90
1-2 年	533,963,843.29	
2-3 年		
3 年以上		

应收账款余额	913,643,071.06	546,532,442.90
坏账准备		
应收账款净额	913,643,071.06	546,532,442.90

本期应收账款坏账准备变动情况：

项目	期初余额	本期增加		本期减少		期末余额
		本期计提	其他增加	转回数	转销及其他	
坏账准备						

2、其他应收款

√适用 □不适用

单位：元 币种：人民币

项目	期末余额	期初余额
应收利息	29,783,516.95	51,632,471.99
应收股利	1,015,840,000.00	3,615,840,000.00
其他应收款	13,341,408,140.62	12,577,807,696.42
合计	14,387,031,657.57	16,245,280,168.41

应收利息

(1). 应收利息分类

√适用 □不适用

单位：元 币种：人民币

项目	期末余额	期初余额
1年以内	29,783,516.95	51,632,471.99
1年以上		
合计	29,783,516.95	51,632,471.99

应收股利

√适用 □不适用

单位：元 币种：人民币

项目(或被投资单位)	期末余额	期初余额
1年以内	1,000,000,000.00	3,615,840,000.00
1年以上	15,840,000.00	
合计	1,015,840,000.00	3,615,840,000.00

其他应收款

① 其他应收款按账龄披露如下：

账龄	期末余额	期初余额
1年以内	6,278,019,144.67	12,040,141,153.64
1年以上	7,066,828,954.97	537,791,379.00
其他应收款余额	13,344,848,099.64	12,577,932,532.64

坏账准备	3,439,959.02	124,836.22
其他应收款净额	13,341,408,140.62	12,577,807,696.42

② 本期其他应收款坏账准备变动情况：

项目	期初余额	本期增加		本期减少		期末余额
		本期计提	其他增加	转回数	转销及其他	
坏账准备	124,836.22	3,315,122.8				3,439,959.02

3、长期股权投资

√适用 □不适用

(1) 长期股权投资明细：

项目	期末余额		期初余额	
	账面余额	减值准备	账面余额	减值准备
长期股权投资				
其中：对子公司的长期股权投资	49,632,299,728.31	7,100,000.00	49,377,425,428.31	7,100,000.00
对联营企业的长期股权投资	3,228,239,799.56	109,300,000.00	3,252,734,849.46	109,300,000.00
合计	52,860,539,527.87	116,400,000.00	52,630,160,277.77	116,400,000.00

(2) 对子公司的长期股权投资

被投资公司名称	期初余额	本期增减额	期末余额	减值准备 期末余额
一、子公司：				
重庆海尔家电销售有限公司	9,500,000.00		9,500,000.00	
海尔集团大连电器产业有限公司	34,735,489.79		34,735,489.79	
青岛海尔电冰箱有限公司	402,667,504.64		402,667,504.64	
青岛海尔特种电冰箱有限公司	329,832,047.28	96,904,371.71	426,736,418.99	
青岛海尔信息塑胶研制有限公司	102,888,407.30		102,888,407.30	
大连海尔精密制品有限公司	41,836,159.33		41,836,159.33	
合肥海尔塑胶有限公司	42,660,583.21	29,689,700.00	72,350,283.21	
青岛海尔科技有限公司	16,817,162.03		16,817,162.03	
青岛家电工艺装备研究所	66,778,810.80		66,778,810.80	
青岛美尔塑料粉末有限公司	24,327,257.77		24,327,257.77	
重庆海尔精密塑胶有限公司	47,811,283.24		47,811,283.24	
青岛海尔电子塑胶有限公司	69,200,000.00		69,200,000.00	
大连海尔电冰箱有限公司	138,600,000.00		138,600,000.00	

大连海尔空调器有限公司	99,000,000.00		99,000,000.00	
贵州海尔电器有限公司	96,904,371.71	-96,904,371.71	-	
合肥海尔空调器有限公司	67,110,323.85	12,292,800.00	79,403,123.85	
青岛海尔电冰箱(国际)有限公司	238,758,240.85		238,758,240.85	
青岛海尔空调电子有限公司	1,131,107,944.51		1,131,107,944.51	
青岛海尔空调器有限总公司	220,636,306.02		220,636,306.02	
青岛海尔特种电冰柜有限公司	471,530,562.76		471,530,562.76	
青岛海尔洗碗机有限公司	206,594,292.82		206,594,292.82	
武汉海尔电冰柜有限公司	47,310,000.00		47,310,000.00	
武汉海尔电器股份有限公司	100,715,445.04		100,715,445.04	
重庆海尔空调器有限公司	100,000,000.00		100,000,000.00	
合肥海尔电冰箱有限公司	49,000,000.00		49,000,000.00	
青岛海尔成套家电服务有限公司	118,000,000.00		118,000,000.00	
重庆海尔制冷电器有限公司	91,750,000.00		91,750,000.00	
上海海尔众智坊创客空间管理有限公司	2,000,000.00		2,000,000.00	
青岛海尔特种制冷电器有限公司	100,000,000.00		100,000,000.00	
海尔股份(香港)有限公司	26,022,782,526.24	157,891,800.00	26,180,674,326.24	
沈阳海尔电冰箱有限公司	100,000,000.00		100,000,000.00	
佛山海尔电冰柜有限公司	100,000,000.00		100,000,000.00	
郑州海尔空调器有限公司	100,000,000.00		100,000,000.00	
青岛海达源采购服务有限公司	20,000,000.00		20,000,000.00	
青岛海尔智能技术研发有限公司	130,000,000.00		130,000,000.00	
青岛海尔科技投资有限公司	367,505,635.00		367,505,635.00	
青岛卡萨帝智慧生活家电有限公司	10,000,000.00		10,000,000.00	
海尔海外电器产业有限公司	500,000,000.00		500,000,000.00	
海尔(上海)电器有限公司	12,500,000.00		12,500,000.00	
海尔优家智能科技(北京)有限公司	143,000,000.00		143,000,000.00	
海尔电器集团有限公司	3,979,407,602.61		3,979,407,602.61	7,100,000.00
FlourishingReachLimited(SPVX)	12,751,300,336.02		12,751,300,336.02	
青岛海达瑞采购服务有限公司	107,800,000.00		107,800,000.00	
青岛海尔智能家电有限公司	326,400,000.00		326,400,000.00	
青岛海达诚采购服务有限公司	100,000,000.00		100,000,000.00	
青岛海尔质量检测有限公司	18,657,135.49		18,657,135.49	
青岛海尔家庭人工智能产业创新中心有限公司	20,000,000.00		20,000,000.00	
海尔智家体验云生态科技有限公司	100,000,000.00		100,000,000.00	
青岛瑞博环保科技有限公司		55,000,000.00	55,000,000.00	

合计	49,377,425,428.31	254,874,300.00	49,632,299,728.31	7,100,000.00
----	-------------------	----------------	-------------------	--------------

(3) 对联营企业的长期股权投资

被投资公司名称	期初余额	本期增减额			期末余额	期末计提减值准备
		本期增减	权益法下确认投资收益	其他		
卧龙电气(济南)电机有限公司	145,209,273.31		23,370,283.04		168,579,556.35	
青岛海尔赛富智慧家庭创业投资中心(有限合伙)	393,598,372.59		-57,153,662.41	-17,199,060.82	319,245,649.36	
青岛银行股份有限公司	1,051,480,863.27	139,485,507.20	83,487,972.18	-112,115,851.23	1,162,338,491.42	
三菱重工海尔(青岛)空调机有限公司	682,901,976.73		113,559,283.53	-81,000,000.00	715,461,260.26	
青岛海尔开利冷冻设备有限公司	409,053,808.05		22,213,959.56	-17,900,226.81	413,367,540.80	21,000,000.00
青岛海尔多媒体有限公司	277,102,563.87		-123,552,329.38		153,550,234.49	88,300,000.00
青岛河钢新材料科技股份有限公司	293,387,991.64		9,482,737.24	-7,173,662.00	295,697,066.88	
合计	3,252,734,849.46	139,485,507.20	71,408,243.76	-235,388,800.86	3,228,239,799.56	109,300,000.00

4、营业收入和营业成本

 适用 不适用

单位：元 币种：人民币

项目	本期发生额		上期发生额	
	收入	成本	收入	成本
主营业务	335,344,865.65	292,889,261.14	208,799,283.50	197,653,713.44
其他业务	89,317,060.67	77,735,951.48	144,998,965.02	117,703,392.70
合计	424,661,926.32	370,625,212.62	353,798,248.52	315,357,106.14

5、投资收益

项目	本期发生额	上期发生额
权益法核算的长期股权投资收益	71,408,243.76	275,575,730.42
处置长期股权投资的投资收益		
成本法核算的长期股权投资收益	6,328,139,259.26	3,633,540,000.00
理财产品收益	31,888,263.12	9,015,443.80
其他权益工具投资在持有期间的投资收益	302,249.84	269,896.34
合计	6,431,738,015.98	3,918,401,070.56

十九、财务报告批准

本财务报告于 2023 年 3 月 30 日由本公司董事会批准报出。

二十、 补充资料

1、基本每股收益和稀释每股收益

项目	本期金额			上期金额		
	加权平均净资产收益率	每股收益（元）		加权平均净资产收益率	每股收益（元）	
		基本每股收益	稀释每股收益		基本每股收益	稀释每股收益
归属于母公司普通股股东的净利润	16.81%	1.58	1.57	17.26%	1.41	1.40
扣除非经常性损益后归属于母公司普通股股东的净利润	15.95%	1.50	1.49	15.65%	1.27	1.27

2、非经常性损益

项目	本期发生额	上期发生额
归属于母公司普通股股东的净利润	14,710,923,491.99	13,078,840,517.10
减：非经常性损益	747,991,638.21	1,247,567,958.81
扣除非经常性损益后归属于母公司普通股股东的净利润	13,962,931,853.78	11,831,272,558.29

本期非经常性损益明细表

非经常性损益项目	本期发生额
非流动资产处置损益	209,436,774.95
计入当期损益的政府补助，但与公司正常经营业务密切相关，符合国家政策规定、按照一定标准定额或定量持续享受的政府补助除外	766,426,467.17
企业取得子公司、联营企业及合营企业的投资成本小于取得投资时应享有被投资单位可辨认净资产公允价值产生的收益	
除同公司正常经营业务相关的有效套期保值业务外，持有交易性金融资产、交易性金融负债产生的公允价值变动损益，以及处置交易性金融资产、交易性金融负债和可供出售金融资产取得的投资收益	-23,321,060.42
除上述各项之外的其他营业外收入和支出	-29,750,173.25
少数股东权益影响额	-20,321,980.53
所得税影响额	-167,413,005.22
同一控制企业合并利润影响数	12,934,615.51
合计	747,991,638.21

3、境内外会计准则下会计数据差异

适用 不适用

董事长：李华刚

董事会批准报送日期：2023 年 3 月 30 日

修订信息

适用 不适用